BIBLIOTHECA NACIONAL DO RIO DE JANEIRO CONT. LEGAL

CONFIA NA VITORIA O NOSSO SCRATCH 9ª PAGINA | **CABE AO BRASIL FAZER OS CONVITES** 2ª PAGINA | **DEIXA A JUSTIÇA SAMPAIO DORIA** 3ª PAGINA | **OS ACONTECIMENTOS DE CAXIAS** 12ª PAGINA

Edição de hoje: 12 PAGINAS 40 Centavos

Diario Carioca

Quarta-feira 9 DE JANEIRO DE 1946

Fundador: J. E. DE MACEDO SOARES

ANO XIX — RIO DE JANEIRO — Diretor HORACIO DE CARVALHO JUNIOR — PRAÇA TIRADENTES N.º 77 — N.º 5.383

A BOMBA ATOMICA DOS RUSSOS NÃO PASSA DE UM "BLUFF" CIENTIFICO

Os Morticínios em Caxias

J. E. DE MACEDO SOARES

Há cerca de dez anos o municipio fluminense de Caxias vivia em paz, prosperando. Recomeçando, recentemente, a luta politica, surgiram as provocações a violencia.

Caxias e Nova Iguaçu formaram não faz muito, uma unidade municipal no Estado. Emancipado Caxias, chamado agora Duque de Caxias, conservou, entretanto, inumas ligações politicas com a antiga sede. O comandante Peixoto que sempre copiou o sogro nas atitudes, nos gestos, nos óculos e nos charutos — também o seguia pontualmente no desprezo, animosidade e repreensão aos chamados "politicos". Adventicio no Estado, Peixoto para o governar sem os "politicos" teve de importar serventuários, funcionários, auxiliares e parasitas de toda casta. Começou com a parentela desempregada que com o advento de Peixoto tirou a sorte grande. Seguiu pelos encostados isto é, os ladisláus. Continuou pelos estranhos, apaniguados e protegidos de fora.

Mas, quando a imprensa carioca, rompeu os diques e forçou a ditadura a encarar a hipótese eleitoral — Peixoto sempre imitando o sogro, fez a contra-marcha politica, lembrou-se dos "correligionários" e iniciou as transações partidárias. Em Nova Iguaçu encontrou pessoas com fome atrasada, pouca memória e muita complascência. Em Caxias não foi tão facil. Diante da relutancia dos chefes locais o comandante viu-se forçado a lançar mão de um primo, que enriquecera na advocacia administrativa da Vidreira. O sr. Heitor Gurgel declarou então de público que agora bem comido de dinheiro poderia dedicar-se à sobremesa dos cargos honorificos. A prefeitura de Caxias não era tão honorifica assim, com as acheags do mercado negro. Gasolina, sal, farelo, cimento, carne verde.

Instalado o parente e seus irmãos, o comandante Peixoto voltou baterias para dominar as resistências locais à seu dominio no Estado. A exploração da intriga a calunia, a provocação direta não tardaram a dar seus frutos no municipio lindeiro. O chefe da UDN, advogado Tenório Cavalcanti, foi posto em xeque pelo prefeito Heitor Gurgel. Ou bem entraria na tripulação do comandante ou então seus inimigos devidamente estimulados pelo govêrno estadual, com as costas quentes pela policia, ajustariam contas finais. Começaram imediatamente os atentados e morticínios. Gurgel, que é precatado e timorato abandonou a ribalta, escondendo se nos bastidores. Tenório Cavalcanti atacado a tiros e deixado por morto, sobreviveu. Tornaram à carga com assassinos especialmente importados de São Fidelis Assim a politica do comandante já fez quatro ou cinco mortes. Mas não terá partida ganha e a sujeição do municipio assegura a, enquanto não estender morto o sr. Natalicio Tenório Cavalcanti.

*

Ora, não é possivel que essa tragédia se desenrole às portas da capital da República, como se fosse nas caatingas de um sertão longinquo. Não é possivel que numa localidade atravessada pela estrada Rio-Petropolis, vivida por trens suburbanos, iluminada a luz elétrica, com telefone e jornais metropolitanos, a policia se acumplicie com bandidos e tocaieiros e formando uma sociedade de crimes politicos, dê o espetáculo de uma caçada de morte, obstinadamente conduzida por mandantes e mandatários conhecidos.

O secretario da Segurança do govêrno estadual, major Carvalho Vale é um oficial do Exército respeitado e digno. Sabemos que o aparelho policial montado pelo famoso coronel Feio não lhe facilita a ação. Contudo, a hora é de romper conveniências e de pôr em Caxias um delegado decente, capaz de assegurar a ordem a uma população pacata e submissa.

Ontem os jornais da tarde noticiaram, que o delegado Luiz Henrique Steel conseguiu prender o tocaieiro e assassino Homero de Carvalho. Êsse bandido servia à malta de Heitor Gurgel, participou de todos os últimos atentados e andava às soltas no municipio. Se, como se diz, o delegado regional Coutinho não passa de cumplice da facção Peixoto, seria o caso de o remover imediatamente para ser devidamente responsabilizado.

Seja como fôr, o indispensavel é que o govêrno do Estado ponha um paradeiro aos morticinios. Não é possivel que o sr. major Carvalho Vale, advertido, observado, alertado, queira tergiversar até que se dê a matança definitiva. Autoridade sensata e homem de honra o seu dever é manter a tranquilidade e a segurança em todo o território fluminense, impedindo um crime hediondo que de todos os lados se anuncia. As próximas mortes de Caxias serão inevitavelmente atribuidas ao govêrno que os não soube impedir.

IMPOSSIVEL O RESULTADO PROCLAMADO

Mas os Sovieticos Insistem: É Muito Mais Poderosa Que a Americana — O Cientista russo Insiste Na Revelação e Dá Detalhes

NOVA YORK, 8 (U.P.) — Relativamente á declaração feita na Grã-Bretanha pelo dr Aamattoe, segundo as quais os russos teriam inventado uma bomba atomica muito superior á norte-americana, o dr Victor F. Weisskoff, fisico que esteve intimamente vinculado aos trabalhos atomicos realizados em Los Alamos, Novo Mexico declarou que a noticia lhe parecia "uma tolice", acrescentando que "é absolutamente impossivel se obter, atualmente, tanta energia atomica com poucas libras de uranio, como sugere o dr. Amattoe. De qualquer modo, a Russia teria que fazer primeiro uma bomba como a que os Estados Unidos fabricaram."

Declarou ao mesmo tempo que se ignora há quanto tempo a Russia se dedica á investigação atomica e que tão pouco se pode considerar impossivel que a URSS tenha obtido o resultado anunciado pelo dr. Aamattoe. Acrescentou que os cientistas alemães apenas poderiam prestar pouco auxilio á Russia em vista de que a Alemanha estava atrasada 3 anos nos trabalhos atomicos em comparação com os Estados Unidos.

O CIENTISTA RUSSO CONFIRMA AS SUAS DECLARAÇÕES

LONDONDERRY, 8 (U.P.) — O dr. Raphael E Amattoe confirmou hoje as declarações de ontem de que a Russia conseguiu inventar uma bomba atomica que deixa sem valor por antiquada, a inventada nos Estados Unidos, porém negou-se a revelar a fonte de tal informação. Amattoe ocupa o cargo de diretor do Centro de Estudos Cientificos de Lomeshie, dedicado á antropologia e a biologia. Recentemente tornou-se famoso por sua afirmação de que as mulheres morenas são mais inteligentes do que as louras.

Disse o dr. Rafael Armattoe, que, após a noticia do invento, o Conselho de Defesa Nacional da União Sovietica nomeou um comité de homens de ciencia sovieticos para proceder a intensivos estudos no campo da energia atomica. Nesse comité figurará o competente fisico, professor Peter Kapitza da Universidade de Leningrado, e outros tres sabios chamados Semoynov Vilov e Zaldovitch aos quais se uniram depois dois fisicos alemães, von Waller e Hertz, que eram prisioneiros de guerra.

Acrescentou que a 18 de dezembro passado esse grupo de sabios indicou que seus estudo haviam tido exito e que suas descobertas seriam apresentadas perante a sessão plenaria da Academia Sovietica de Ciencias a 15 de janeiro. Armattoe disse ainda que a bomba russa possui um fator de energia "especial" que a bomba norte-americana não tem, o que permite fabrcar bombas de qualquer tamanho em série. Disse que os russos utilizarão a bomba para trabalhos de engenharia e que continuarão sendo realizadas experiencias nas regiões montanhosas da Russia

Substituições no Governo do General Dutra

Ministro do Trabalho: Otacilio Negrão ou Oliveira Viana — Casa Militar: Alcio Souto

A composição do Ministerio Dutra tem sofrido algumas poucas modificações nas ultimas 24 horas.

Isto não significa de modo nenhum, um desmentido, parcial que seja, ás completas informações que o DIARIO CARIOCA prestou aos seus leitores desde ha dias, sobre a escolha dos seus auxiliares por parte do presidente eleito da Republico. E' que a situação politica evolue, novas composições de forças se establecem, nos quadros se impõe.

Alem disto o general Dutra — homem de pouco falar mas de muito observar, — costuma auscultar o reflexo que vão tendo na opinião e nas corresntes partidarias os nomes que vai escolhendo para compor o seu governo Nsa, desta forma o bom metodo experimental que a ciencia recomenda para as experiencias da fisica e não deixa de ser igualmente recomendavel para as "misturas e combinações politicas.

DOIS NOMES NOVOS ..

Surgiram, no cenario experimental dois nomes novos: um para o Ministerio do Trabalho.

(Conclue na 11ª pag.)

A POLÍTICA

REFORMA PARTIDARIA GERAL NA UDN NO DISTRITO FEDERAL

Organismo Em Vez de Coligação — Metodos Modernos e Mais Objetivos — Alguns, Porém, Acham Romantismo — O Projeto e a Discussão Ontem Na Comissão Executiva

A fim de tomar conhecimento do projeto de reestruturação geral do partido, reuniu-se ontem a Comissão Executiva da UDN do Distrito Federal

Estiveram presente á reunião os srs. Mauricio de Lacerda, Luiz Aranha, Jurandir Pires Ferreira, Mario Martins, Heitor Beltrão, Celso Mendonça e Silvio Maia Ferreira.

ANTE-PROJETO

O ante-projeto submetido ontem á apreciação dos proceres udenistas do Distrito, prevê a organização da UDN em moldes até agora desconhecidos dos nossos partidos democratas. Em suas linhas gerais, estabelece um sistema de organização de baixo para cima, em que as direções do partido terão escolhidas mediante votação "secreta e individual" dos associados. Para tanto, cria um processo de direitos e obrigações, mediante o qual é licito ao associado "eleger e ser eleito para os lugares de presidente ou conselheiro da UDN, membro dos diretorios de bairros ou de Representação Trabalhista, bem como indicar ou ser indicado candidato do partido para todos os postos e mandatos que UDN concorrer: Senado, Camara dos Deputados, Prefeitura do Distrito Federal e Camara Municipal".

Como condição para a apresentação de qualquer Candidatura ao lugar de Conselheiro, há necessidade de "uma carta assinada por cincoenta associados "quites" (os associados pagarão uma pequena mensalidade) com o partido mas reconhecidas, e entregue até 20 dias antes da data realização da eleição". Para os lugares dos diretorios da zona ou de representação trabalhista, onumero das assinaturas baixa para vinte. Já para o Senado, Camara Federal e Conselho Municipal eleva-se para 100 o limite minimo dos signatarios da "carta".

Por outro lado, prevê ainda o ante-projeto uma serie de medidas relativas ao incremento do estudo e debate de todos os assuntos de interesse coletivo, tais como saude publica, educação, alimentação e abastecimento, transportes, finanças, etc.

DIREÇAO POLITICA

A direção politica da UDN, seção do Distrito Federal na forma do ante-projeto, se subordinaria ao Diretorio Nacional da UDN, ficando assim constituido:

17 conselheiros eleitos por todos os associados.

25 conselheiros de barros.

20 conselheiros da representação trabalhista, escolhidos em proporção á massa trabalhadora.

ORGANIZAÇAO

Conforme se verifica, o ante-projeto de reestruturação da UDN representa uma tentativa verdadeiramente democratica de organização partidaria, que vem ao encontro das aspirações generalizadas do esclarecido eleitorado carioca.

De um lado, prende o cidadão á responsabilidade politica que excede os simples limites de sua indicação mediante o voto. A ser adotado o ante-projeto, livrar-se-ão os politicos dos ataques de que têm sido grandes vitimas; por isso que é facultado a cada um — e desde que o não faça não poderá criticar — participar de todo o mecanismo politico.

Por outro lado, revela previdencia, quando estabelece condições iguais para a luta que, de hoje em diante, os partidos democraticos terão que sustentar diante dos de feição anti-democratica.

E' facil imaginar a desigualdade de recursos, e, portanto, de resultados, se os referidos partidos democraticos continuassem com os mesmos processos politicos de há vinte ou trinta anos atrás quando, por exemplo, o Partido Comunista empregava metodos muito mais modernos e aplicados.

DISCUSSAO

Submetido á apreciação geral dos membros da Comissão Executiva, foi o ante projeto

(Conclue na 11ª pag.)

DE VOLTA DA GUERRA — Douglas Fairbanks Junior, que serviu toda a guerra na marinha americana, tendo tomado parte inclusive em operações de comando, como a famosa operação contra Dieppe, volta á patria, á vida civil e artistica. E aí está ele conversando com o careca Charles Boyer num "cock-tail" oferecido pelo antigo ator britanico Davi Niven (Foto ACME-DC, por via aerea)

A "ILEGAL"

JANE RUSSEL, tornou-se famosa nos Estados Unidos apenas pelas fotos de publicidade de seu unico filme, aliás nunca exibido. O milionario que o produziu, Howard Hughes, reteve seu lançamento por três anos, mas anuncia que vai fazê-lo em 1946. Nome do filme: "The Outaw", (Foto ACME-DC, por via aerea)

Às 21,30 o Início DO JOGO DE HOJE

Armental Será o Arbitro da Partida

MONTEVIDEU, 10 Urgente — (De Paulo Medeiros, enviado especial do DIARIO CARIOCA) — Ficou estabelecido, ontem, que devido á possibilidade de prorrogação, o jogo será iniciado ás 21,30 horas. Na reunião de hoje no Colegio de Aibres foi escolhido o juiz Armental para a partida de hoje.

(Mais noticias sobre esportes na 9.ª pagina)

Cabe ao Brasil Expedir os Convites

O MUNDO

O GENERAL DUTRA MANTERÁ A COLABORAÇÃO COM OS EE. UU.

EXCELENTES AS CONDIÇÕES ECONOMICAS DO BRASIL — O NOSSO PROGRESSO INDUSTRIAL — A FIGURA POLITICA DE GETULIO VARGAS — DECLARAÇÕES DO SR. ADOLFO BERLE

WASHINGTON, 8 (De William Lander, da United Press) — O em[illegible] norte-americano no Rio de [illegible] Adolf Berle, foi interrogado por mais de 50 jornalistas hoje, numa entrevista coletiva que durou mais de 45 minutos. Falou-se, durante a entrevista, de tudo — desde a Argentina até o futuro economico do Brasil — e o unico ponto sobre o qual o sr. Berle declinou de comentar foi o relativo aos preços maximos do café.

O sr. Berle declarou que o ex-prefeito de Nova York sr. La Guardia, e sua esposa, o general Walsh e provavelmente o almirante Spears partirão para o Rio de Janeiro no dia 25 do corrente a fim de assistir a cerimonia de posse do novo presidente do Brasil, general Dutra a 31 de Janeiro.

Declarou que o sr. Getulio Vargas continua sendo a figura politica mais importante do Brasil pois dirige o Partido Trabalhista e tem muitos partidarios, tendo sido eleito senador. Declarou ainda que as eleições brasileiras foram sinceras e que todos os que as presenciaram afirmam que as acharam normais livres, ordenadas e imparciais e que os votos foram tão secretos quanto possivel. Declarou tambem que não se fez protesto ou reclamação. A respeito da colaboração entre o Brasil e Estados Unidos disse que o general Dutra, quando ministro da Guerra, durante a guerra mundial, manteve a colaboração estreita entre os dois paises. Assegurou que tanto publica como privadamente o general Dutra manterá essa colaboração.

Mais adiante, o sr. Berle disse que não se sabe se a Argentina será ou não convidada ás Conferencia do Rio de Janeiro pelo general Dutra. A respeito do futuro economico do Brasil declarou que aquele país se acha em condições economicas mais favoraveis que nenhum outro país.

O Brasil — disse o sr. Berle — ainda tem problemas complicados porém não insoluveis pois póde vender facilmente seus produtos. Sua maior dificuldade se radica na aquisição de produtos do exterior.

Declarou ainda que o Brasil avança grandemente no terreno da organização industria e que os Estados Unidos favorecem tal tendencia por julgar que servirá para aumentar o comercio entre ambos os paises.

Sobre o problema da inflação disse que não tem conhecimento do que o Brasil tenha feito novas emissões de papel-moeda. Disse que primeiramente o governo tenta limitar a circulação fiduciaria depois evitar a inflação. Afirmou que o Brasil se preocupa em melhorar seus sistemas de transporte para facilitar o comercio e que poderá manter os preços atuais e reduzi-los paulatinamente.

A respeito do criterio do Brasil com relação á Doutrina Larreta o sr. Belle afirmou que o Brasil é partidario da não intervenção porém deseja estudar o novo sistema de relações.

Disse que suas conferências com o sr. Braden e outros altos funcionários do Departamento de Estado têm sido, na realidade, reuniões amistosas de pessoas que vêm colaborando há muito tempo nos assuntos latino americanos.

Relativamente ás informações de atividades nazi-fascistas neste hemisfério, especialmente na zona meridional da América do Sul disse que estima verdadeiras todas as noticias veiculadas a respeito de atividades dessa classe na Argentina e que lamenta afirmar que não há exagero nas mesmas. Interpelado seu que tal assunto compete ao Brasil respondeu negativamente.

Interrogado sobre o destino a ser dado á base do litoral brasileiro disse o sr. Berle que não póde predizer o futuro porém, que se trata de bases brasileiras que sempre foram brasileiras e que ficaram dissolvidas as unidades que as utilizaram.

Informado dos temores que circulam em vários sectores latino-americanos sobre a possibilidade de ser adiado ou cancelado definitivamente o projeto da Conferencia do Rio de Janeiro, o sr. Berle declarou que tal assunto compete ao Departamento de Estado, acrescentando que sua opinião pessoal é de que a conferencia será instalada no dia 15 de março vindouro.

Interpelado se no Brasil havia grande interesse pelas noticias da Argentina, respondeu afirmativamente, esclarecendo que tudo o que se referia á Argentina era de grande interesse no Brasil. E, á pergunta de que se o Brasil deseja adotar medidas enérgicas contra a Argentina, o sr. Berle respondeu não estar autorizado a prestar informação a êsse respeito, indicando que a pergunta deve ser feita a outro governo.

Disse tambem não poder dar resposta á pergunta relativa a se serão incorporadas as bases do Brasil ao novo tratado de segurança ora projetado.

Por fim, indagado sobre a impressão causada pelo novo governo do Brasil no mundo dos negocios, o sr. Berle manifestou que isso não parecia ter causado apreensão a nenhum homem de negocios, acrescentando que a história do Brasil o mostra como um país que custou a receber o capital estrangeiro mas que, após o ter admitido, o faz objeto de trato especial.

CONTINUAM SUBINDO AS AGUAS DO SÃO FRANCISCO

CIDADES INUNDADAS — DECRESCE O VOLUME DO PARAIBA

CAMPOS, 8 (P.P.) — Espera-se que dentro de alguns dias as aguas do Paraiba, voltarão á normalidade, pois o mesmo já começa a entrar em declinio com incrivel rapidez. A população começa a voltar ás margens e os sintomas da vida normal já se fazem notar.

ULTRAPASSOU 7 METROS E 80 CENTIMETROS

BELO HORIZONTE 8 (P P.) — Noticias provenientes das cidades de Manga São Francisco Januaria, afirmam que o rio São Francisco continua em ascensão, e ultrapassando a cota de sete metros e oitenta centimetros, inundando varias cidades. A noticia causa verdadeira apreensão aos moradores das cidades marginais.

SALVADOR, 8 (P. P.) — Das cidades de Piratininga, Barra Remanso e Joazeiro, neste Estado, chegam-nos noticias referentes á enchente do S. Francisco que, naquelas cidades, toma proporções assustadoras.

Segundo dados do Boletim Metereologico as aguas continuarão a subir até o dia dezessete do corrente, o que ocasionará serios prejuizos, com o consequente desalojamento das populações marginais

A DATA DA REUNIÃO DA CONFERÊNCIA

WASHINGTON, 8 (De William H. Lander, da U. P.) — E' a seguinte a explicação fornecida nesta capital relativamente á questão dos convites para a participação na conferencia dos ministros de relações exteriores das republicas americanas:

1 — Como sede da conferencia, não se espera que o Brasil venha a convidar qualquer nação que não seja simpatica, mas tambem não se espera que ofenda qualquer nação amiga deixando de lhe estender o convite.

2 — Em consequencia os convites enviados pelo Brasil, no ano passado, a todas as vinte e uma republicas americanas, são validas.

3 — A menos que se verifique uma mudança na situação, estabelecida pelo Itamarati ou a pedido de um outro governo, do que resulte o adiamento da conferencia, ou a menos que se verifique uma ação, por parte da União Pan-Americana, afetando o conclave, o Brasil, teoricamente, terá liberdade de ação para:

a) — Fixar uma data para a inauguração da conferencia, entre o dia quinze de março e quinze de abril;

b) — Convidar as nações que assim o Brasil deseje.

4 — Não obstante, já que a União Pan-Americana interveiu em outubro do ano passado, relativamente á data da conferencia, que estava marcada para aquele mês, pode-se vir a ter noticia, mais tarde, possivelmente no decorrer de fevereiro ou em principios de maroç, com relação á conferencia, que atualmente está marcada para alguma data, entre os dias quinze de março e quinze de abril.

TRUMAN DEFENDERÁ O EMPRESTIMO Á INGLATERRA

WASHINGTON, 8 U. P.) — Fontes bem informadas afirmam que a mensagem do presidente Truman ao Congresso relativamente ao emprestimo á Grã-Bretanha não será apresentada antes de 21 do corrente, embora o Congresso abra suas sessões no proximo dia 14

Adianta-se que o presidente Truman fundamentará sua mensagem em que o emprestimo abrirá o caminho para uma nova era de comercio livre no campo internacional e que, no caso de não ser aprovado, a Europa entrará num periodo de grandes sacrificios economicos E apesar da atitude desfavoravel de certos membros do Congresso, espera o presidente Truman que o emprestimo será aprovado.

Desconhecia a Inclusão de Seu Nome Com Peron

LONDRES, 8 (U. P.) — O embaixador argentino nesta capital, sr. Miguel Angel Carcano, comentando a noticia de que seu nome seria apresentado como vice-presidente na chapa do coronel Peron, declarou: "Esta é a primeira noticia que tenho a esse respeito".

O sr. Carcano disse que regressará a Buenos Aires depois do dia 22 do corrente, pois, conforme se recorda, há algumas semanas pediu demissão do cargo.

GOERING: INSPIRADOR DAS AGRESSÕES NAZISTAS

Chefe da Luftwaffe e Czar Economico da Alemanha — É o N.º 2 do Tribunal de Nuremberg — Criador da Escravatura

NUREMBERG, 8 (Por Clinton Conger, correspondente da U. P.) — Na sessão de hoje do Tribunal Militar Internacional, a acusação apresentou provas detalhadas sobre a atuação individual dos principais criminosos de guerra, discriminando nitidamente as suas responsabilidades. O maior alvo da acusação foi Hermann Goering, contra quem o promotor americano, Albrecht, leu tremendo libelo, no qual ficou exposta a sua participação ampla na guerra de agressão iniciada pela Alemanha nazista.

Joachim von Ribbentrop, ex-ministro das Relações Exteriores, foi objeto de fortes acusações pelo promotor-assistente britanico, David Maxwell, que revelou pormenores significativos do seu papel, como um dos arqui-criminosos.

Depois do pacto de Munich, Hitler ordenou que Goering se empenhasse no plano de armamento, pondo de lado todos os outros programas, para quintuplicar a força aerea e aumentar o exercito e a marinha, particularmente a artilharia pesada e os tanques. Em 1939, Goering anunciou em discurso: "Pretendo criar uma força aerea que, se soar a hora do ataque, espalhará a destruição sobre o inimigo como um côro de vingança. O inimigo terá de se sentir perdido mesmo antes de ter começado a lutar".

Hermann Goering enviou instruções pelo telefone a Seyss Inquart, nas últimas horas da independência austriaca, ordenando que êste último, como primeiro ministro do govêrno de Viena apelasse para as tropas alemãs a fim de preservar a ordem interna. Igualmente, Goering desempenhou papel importante na agressão contra a Tchecoslovaquia, onde a politica nazista reclamava a exploração dos recursos thecos para alimentar a máquina de guerra alemã.

Acrescentou o promotor que, uma vez iniciada a guerra, Goering, na qualidade de chefe da Luftwaffe e czar economico da Alemanha, esteve envolvido em tôdas as acões alemãs, tanto no leste como no oeste. O ex-marechal tinha conhecimento dos planos para o ataque á União Soviética muitos meses antes do seu início e preparou planos especiais para explorar a industria e as matérias primas soviéticas, imediatamente após a ocupação do território.

Albrecht documentou a responsabilidade de Goering pelo trabalho escravo como superior de Sauckel, salientando que em 1940, antes de ter sido criado o posto de Sauckel Hans Frank mencionava ao ex-marechal a necessidade de recrutar um milhão de trabalhadores forçados. Goering emitiu uma ordem sobre o "tratamento de operarios, de ambos os sexos, de nacionalidade polonesa", que os impedia de fazer qualquer outra coisa, a não ser trabalhar.

O promotor passou em revista as provas que implicam Goering, diretamente, na compulsão de prisioneiros de guerra ao trabalho, no uso de campos de concentração, na pilhagem de tesouros artisticos europeus afóra a exploração das areas e populações subjugadas e da germanização dos territorios incorporados ao Reich.

Goering criou uma comissão especial, em abril de 1941, para explorar os territorios sovieticos ocupados, inclusive a designação da Criméia e do Caucaso, como colonias alemãs e a incorporação da Galicia e dos Balcãs á Alemanha. Ordenou, ademais, que o excedente de viveres de cada região fosse enviado para o Reich. Os técnicos alemães que colaboravam com Goering prediziam calmamente que milhões de pessoas morreriam de fome ou teriam de emigrar para a Sibéria.

Em discurso pronunciado em 1935 declarou Goering: "Deus criou as raças. Não quis a igualdade, portanto rejeitamos qualquer tentativa destinada a falsificar o conceito da pureza racial, tornando-o equivalente á igualdade das raças esta igualdade não existe. Jamais reconhecemos essa ideia"

Falando em Viena em 1938, Goering declarou: "Ha aqui trezentos mil judeus e esta não pode ser mencionada como uma cidade alemã. Viena terá de ser, de uma vez por todas, legado á Comissão do Plano Quatrienal... tomarei quaisquer medidas necessarias para o desvio do comercio judaico, em favor da sistematização da vida comercial e economica" O sistema nazista em primeiro lugar forçou todos os judeus a registrar-se e depois os excluiu da da forçada dos seus negocios vida economica, quer pela venda quer em virtude de matanças como depois do assassinio do diplomata alemão von Rath em Paris, em novembro de 1938

AS ACUSAÇÕES CONTRA VON RIBBENTROP

O assistente do promotor britanico, David Maxwell, iniciou pouco depois a acusação contra von Ribbentrop, declarando que este promoveu a subida dos nazistas ao poder e tomou parte na conspiração para preparar a guerra. Ribbentrop não entrou para o partido nazista senão em 1942, mas trabalhou com o bando hitlerista desde 1930, servindo como elemento de ligação entre os nazistas e Hindenburg. Usou a sua propria casa para reuniões de von Papen com os nazistas Ribbentrop era "Obergruppenfuehrer SS", ocupando o posto mais alto depois de Himmler

Maxwell frisou que o acusado foi ministro das Relações Exteriores e membro do conselho secreto do gabinete na epoca da Anschluss usando principalmente antigos documentos. Maxwell descreveu a participação de Ribbentrop na agressão á Austria e Tchecoslovaquia. O acusado dirigiu os "Freikorps" sudetos de Henlein, assim como elementos subversivos eslovacos e tomou parte em conferencias nas quais Hitler apresentou os planos de ataque aos tchecos. Ribbentrop colaborou no estabelecimento da estrategia para impedir a interferencia de terceiros e para conquistar o apoio da Hungria e da Italia. Preparou justificativas oficiais aos atos de agressão.

A 18 de março de 1939, o acusado telegrafou á Embaixada alemã em Praga pedindo declarações escritas do presidente Hacha. Isso ocorreu no dia da conferencia de Hitler com o primeiro ministro eslovaco, Tiso, á qual compareceram Ribbentrop, Keitel e outros elementos, quando Hitler vociferou contra "as continuas provocações tchecas".

Declarou tambem que a atitude eslovaca fôra despontadora nisso que "no ano anterior o Fuehrer estava diante da dificil decisão de deixar a Hungria ocupar a Eslovaquia. Aliás, o Fuehrer acredita que a Eslovaquia desejava ser anexada á Hungria." Hitler dissera mais que desejava saber de monsenhor Tiso, dentro de horas e não dias, quais eram os desejos da Eslovaquia, pois estaria disposto a garantir a independência da Eslovaquia se esta realmente o desejasse.

Cinco dias mais tarde, Tiso e Ribbentrop assinavam um tratado colocando a independencia sob a proteção germanica. Em seguida, Maxwell Fyfe historiou o poderoso papel desempenhado pelo sr. Ribbentrop, desde munich até a eclosão da guerra com a Polonia e a guerra mundial. Os materiais utilizados pelo sr. Fyfe foram utilizados principalmente dos livros brancos de todas as nações interessadas. Foi lido tambem um extrato do diário do Conde Ciano, evidenciando que conquanto Ribbentrop negasse as intenções agressivas do Reich, o ministro do Exterior da Italia não se dava por satisfeito, pelo que foi a Salzburg no dia onze de agosto. Numa passagem do diario de Ciano está consignado: "Foi em sua residencia de Fuschl que Ribbentrop me disse, num curto periodo em que aguardavamos uma refeição de sua decisão de dar in[illegible] aos fogos de artificios mais vigorosos que fosse possivel. Falou-me de outros assuntos meramente administrativos e sem importancia maior."

Finalmente, Maxwell Fyfe passou em revista o documento alemão sobre a preparação da ação norueguesa, evidenciando a participação de Ribbentrop no formamento da agressão bem como a de Rosemberg do Departamento das conversações mantidas com Quisling e seu lugar tenente Hagelin. O tribunal suspendeu seus trabalhos ás cinco horas e quatro minutos da tarde

Boletim do Mundo

Foram categoricamente desmentidos pela agencia soviética os rumores de escaramuças na fronteira russo-turca. Mas as declarações do ministro da Turquia, Sucru Saracoglu deixam entrever que elementos russos sondaram efetivamente a reação produzida pelos turcos com relação á anexação de certo territorio. O metodo sovietico difere um pouco do alemão. Não faz anexação ostensiva, mas instiga a independencia para que depois o pedaço de nação, sem expressão propria, se filie "expontaneamente" ao colosso vermelho para se "proteger".

— · —

Desde Chapultepec, parece que ficou definitivamente preterido o principio de unanimidade na aprovação dos tratados continentais. Alguns dos principais países do Hemisferio, entre os quais os EE UU e o Mexico e o Brasil, se mostram favoraveis a que sejam adotados na proxima Conferencia todas as medidas que apenas a maioria retificar.

— · —

Um ponto digno de realce entre os que serão focalizados na Assembleia das Nações Unidas, é o que se refere á reunião dos chefes de estado-maior das cinco grandes potencias para estudar a organização de uma milicia internacional, destinada a policiar os povos e a garatir as decisões da Suprema Corte Mundial.

Acreditamos que se poderá lograr êxito quanto á organização do exercito internacional Não alimentamos, todavia a mesma fé nos resultados que advirão da aplicação da força para preservação da paz. Contudo, só a pratica poderá certificar.

AJAX

Confederação Nacional do Comércio

CONVITE AO COMÉRCIO

A Confederação Nacional do Comércio, cujos supremos dirigentes serão empossados, no próximo dia 10, ás 20,30 horas, no Teatro Municipal, em sessão solene a que comparecerão as altas autoridades, tem o prazer de convidar o comércio desta cidade a prestigiar com sua presença essa ceremonia, que assinalará uma das mais importantes conquistas da grande classe.

Convida-a, assim, com o mais vivo empenho, certa de que quantos a integram festejarão e prestigiarão êsse culminante acontecimento, oferecendo ao país o sentido da coesão e harmonia que a todos vincula.

A COMISSÃO EXECUTIVA:

Presidente:

João Daudt d'Oliveira

Antonio Ribeiro França Filho
Brasilio Machado Neto
Caetano de Vasconcelos
Coaracy de Medeiros
Hortencio Lopes
Jorge Amaral
Luiz Maia de Bettencourt Menezes
Raphael Alves
Ruben Soares
Waldemar Ferreira Marques

NOTA: As localidades numeradas estão á disposição de quem as desejar, na Secretaria da Comissão Executiva, á rua da Alfandega, 107 1.º andar.

DAS CINCO PARTES DO MUNDO

DISSOLVIDO O PARLAMENTO HOLANDÊS

HAIA, 8 (U.P.) — Em circulos politicos geralmente bem informados, declarou-se hoje que o Parlamento holandês será dissolvido devido a divergencias com o governo em torno da politica relativa á Indonesia.

Os elementos do Partido Conservador se opõem tenazmente á politica do governo relativa á citada questão.

Os rumores de que o sr. Van Mook fôra a Londres a fim de obter concessões do governo britanico não se confirmaram.

A CRUZEIRO DO SUL NO CHILE E NA ARGENTINA

SANTIAGO DO CHILE, 8 (U P.) — O governo chileno autorizou a empresa de aviação Cruzeiro do Sul a estender suas linhas até a capital chilena.

BUENOS AIRES, 8 (U P.) — O governo autorizou a companhia brasileira "Cruzeiro do Sul" a estender suas linhas através do territorio argentino até Santiago do Chile.

REPRESENTANTE URUGUAIO NA POSSE DE DUTRA

MONTEVIDEU, 8 (U P.) — O ex-chanceler Serrato representará o Uruguai na solenidade de transmissão do poder presidencial no Brasil, de acordo com o que informou a Chancelaria uruguaia O sr. Serrato aceitou a incumbencia que lhe foi proposta pelo chanceler Larreta, afirmando estar satisfeito com a missão que lhe foi confiada.

O CARDEAL ACEITOU O CONVITE

LIMA, 8 (U.P.) — Informou-se em boa fonte que o primeiro cardeal do Perú e arcebispo de Lima, monsenhor Juan Gualberto Guevara, aceitou o convite do governo do Brasil para viajar até a Italia a bordo do transporte de guerra brasileiro "Duque de Caxias" na companhia dos demais cardeais sul-americanos que vão a Roma para receber o chapéu cardinalicio das mãos do Sumo Pontifice.

PODE FALAR...

FRANCFORT 8 (U. P.) — O general Clay, delegado-governador militar na zona norte-americana de ocupação da Alemanha, ordenou ás autoridades germânicas que impeçam os dirigentes politicos de fazerem publicamente censuras em sua atual campanha eleitoral, á politica aliada para com a Alemanha.

A ordem do general Clay obedece a uma recente revelação de que os dirigentes socialistas alemães, fazendo uso da liberdade de palavra que os aliados lhes devolveram, têm estado censurando a Declaração de Potsdam. Clay expressou ás autoridades germânicas ao inaugurar-se o Conselho de Estados em Sttutgart, que a livre critica é parte da forma de govêrno democrático, porém que ainda não chegou o momento da se fazer pleno uso de tal liberdade.

O "AJAX" VOLTA A ARENA

LONDRES, 8 (U. P.) — O cruzador britânico "H. M. S. Ajax", veterano da luta contra o "Graf Spee" na batalha do rio do Prata há mais de seis anos, deixou Malta no sábado, a fim de tornar a singrar as águas em que se verificou a histórica batalha, segundo anunciou hoje um portavoz do almirantado.

DUAS HORAS DE CONFERÊNCIA

LONDRES 8 (U P.) — O gabinete britânico discutiu os problemas da Organização Mundial das Nações Unidas, durante duas horas, no número dez de Downing Street. Não obstante, o sr. Frances Williams, secretário do departamento de imprensa de Downing Stret, declarou que o gabinete não trataria da Controvérsia relativa á energia atômica. Por outro lado o sr. Williams acrescentou que o gabinete não chegará a nenhuma decisão, nesse sentido, pois tudo o que sabe sôbre a controvérsia no seio da legação norte-americana lhe chegou ao conhecimento pelas notícias veiculadas na imprensa, pelo que o gabinete não poderia trabalhar sôbre tal material.

OS CANDIDATOS AO SENADO ARGENTINO

BUENOS AIRES, 8 (United Perss) — Revelou-se que os socialistas deverão apresentar como candidatos a senadores pela provincia de Buenos Aires Alfredo Palácios e Nicolas Repetto. Os candidatos a deputados socialistas na mesma provincia são: Américo Ghioldi e Silvio Rugieri. Os comunistas anunciaram hoje a candidatura do médico Luis Troise um dos fundadores do Partido e Mendocino Benito Marinetti, notável orador operário ao Senado pela provincia de Buenos Aires. Como deputados são candidatos, entre outros, Rodolfo Ghioldi, Arnedo Alvarez, secretário geral do Partido Ernesto Fiudice, José Peter e outros.

DE MORINIGO A DUTRA

ASSUNÇÃO, 8 (United Press) — O presidente Morinigo enviou uma mensagem ao general Dutra felicitando-o pelo triunfo nas eleições brasileiras.

"SÃO PAULO"

Companhia Nacional de Seguros de Vida

Sucursal no Rio de Janeiro: — AV RIO BRANCO, 114 - 6.º

DIRETORES

Dr. José Maria Whitaker
Dr Erasmo Teixeira de Assumpção
Dr J. C. de Macedo Soares

SAMPAIO DORIA DEIXOU O MINISTERIO

O PAÍS

RUMO A BERLIM A MISSÃO BRASILEIRA

FUNCIONARÁ NO CONSELHO DE CONTROLE ALIADO — CHEFIADO PELO GENERAL ANOR DOS SANTOS — NOVAS MISSÕES AOS GENERAIS VALENTIM BENICIO E ISAURO REGUERA

Em virtude de sua nomeação para o cargo de adido militar á Embaixada do Brasil em Washington, deixou o comando da 1.ª Região Militar o general Valentim Benicio da Silva. A seu respeito, em aviso ontem assinado, o general Canrobert Pereira da Costa, ministro da Guerra, interino, declarou o seguinte:

"Exercendo por longo periodo, em fase dificil e agitada da vida do país, o comando de tão importante Região Militar, onde sua passagem é assinalada por trabalho continuo e produtivo, destacando-se sua cooperação leal e decidida na organização da Fôrça Expedicionária Brasileira, fornecendo-lhes meios materiais e em pessoal de suas unidades e, mais recentemente, a atuação eficiente e disciplinada de tropas nos acontecimentos de 29 de outubro do ano findo, determinou o sr. ministro da Guerra que se torne público o alto apreço em que tem seus serviços, levando-o por seu comando e sua atuação.

Gen. Valentim Benicio

Faço votos para que Sua Excelência continui a prestar ao Brasil e ao Exército, em suas novas funções, os serviços que sua longa carreira militar assegura e faz esperar".

CONCORREU PARA O RETORNO Á NORMALIDADE DA VIDA DO PAÍS

Por ter sido nomeado comandante da 4.ª Região Militar e 4.ª Divisão de Infantaria, deixou o comando da 7.ª Região Militar o general Isauro Reguera, que o exerceu pelo espaço de um ano e meio. A seu respeito, o titular, interino, da pasta militar, em aviso de ontem, declara o seguinte: "S. Excia. o sr. ministro da Guerra determina que se torne público a maneira criteriosa e dedicada com que exerceu o General Reguera aquele Comando, quer no periodo de guerra, em que manteve com as autoridades da Marinha, da Aeronáutica das Fôrças Navais e Aéreas Americanas intimo proficuo entendimento e colaboração, quer após as hostilidades, concorrendo para o retôrno á normalidade da vida do país.

Por tais motivos expressa o sr. ministro os seus louvores e agradecimentos ao General Reguera e faz votos para que o seu Comando na 4.ª Região Militar se revista das mesmas caracteristicas que teve sua passagem pelo da 7.ª Região Militar".

NOVO COMANDANTE DA 3.ª R.M. DE PORTO ALEGRE

PORTO ALEGRE, 8 (Asa-Press) — Deixou, ontem, o comando da 3.ª R.M. o general Salvador Cesar Obino, recentemente nomeado para comandante da 1.ª R.M., com sede no Rio de Janeiro, em substituição ao general Valentim Benicio da Silva, que foi designado para adido militar do Brasil em Washington. O ato de passagem do comando realizou-se no Salão Nobre do Q.G da 3.ª R.M., achando-se presentes altas patentes do exercito e da Aeronautica. O comando da região foi entregue ao general Estillac Leal, comandante da A.D. da 3.ª R.M., o qual ocupará este posto em caratei provisorio até a chegada do novo comandante, general Amaro Soares Bitencourt, até ha pouco comandante da 2.ª R.M.

O general Cesar Obino deverá embarcar com destino ao rio na proxima segunda-feira, por via aérea, em companhia de sua familia.

'UMA NAÇÃO DE NAÇÕES'

O QUE DIZ O CRITICO DO "NEW YORK TIMES" SOBRE O LIVRO DE LOUIS ADAMIC

NOVA YORK, (S. I. H.) — Transcrevemos do "New York Times" a critica de John Chamberlain, ao livro de Louis Adamic, "Uma nação de nações", publicado pela Harper & Bros.

"Da leitura do ultimo livro de Louis Adamic ressalta, a par do fascinante interesse com que o assunto é tratado em cada uma das paginas o fato de Adamic debater teses que ha uma geração foram discutidas e assentes, estando agora a bem dizer abandonadas. Insiste o autor que nossos historiadores se inclinam para provar que a América do Norte é uma nação "anglo-saxonica". Se tivesse emitido este juizo em 1915 ou mesmo em 1920, quando então a escola de historiadores dominantes se preocupara ainda em relevar a descendencia de Plymouth Rock e Jamestown, a tese teria seu cabimento. Mas, se em 1945 a considerarmos verdadeira, então toda uma geração de iconoclastas escreveu nestes ultimos tempos em vão.

Ha vinte e cinco anos, H. L. Mencken referia-se ao elemento "anglo-saxonico" com demasiada enfase, tentando demonstrar que seus caracteres predominantes estavam sendo dominados pelos novos imigrantes do continente europeu, que se impunham aos dispépticos e fricos descendentes de Eldo Brewster John Winthrop, "King" Carter e William Boyd Esta tese tão acaloradamente defendida por Mencken estimulou varios outros escritores, aos quais se devem muitas e variadas obras sobre o assunto e que, se não modificaram nossas perspectivas historicas, nos levarão a descrer do efeito das palavras.

Mas o livro de Adamic tem virtudes que transcendem a polemica. Mesmo a mais antiga tese beneficia sempre de nova documentação e Adamic proporciona um novo material documental, rico, vibrante e colorido. Utilizando-se de monografias, de cartas dos amigos e de material colhido em centenas de conversas havidas em Homestead (Pensilv.), Holland (Michig.) Cleveland, Harlem, San Antonio e no bairro mexicano de Los Angeles, Adamic integra os americanos de origem italiana, espanhola, russa, irlandesa, e os negros, alemães e iugoslavos no mapa demografico dos Estados Unidos Seguramente, não nos adianta muito saber que Joe DiMaggio de Nova York é de origem italiana. Mas quando nos narram iosatobeuemDarqJiogieuM s. .- pequenas historias como a de Mario Izzo de Aliquippa, em Pensilvania, o leitor fica entusiasmado com o material humano nelas contido.

Mario Izzo veiu para a América em 1932 e foi viver em Aliquippa, onde tinha varias ocupações. Em 1938, devido á idade, foi aposentado, mas insistiu em trabalhar por qualquer meio ao seu alcance, fazendo ju's aos 3,60 dolares semanais que recebia. Assim, todas as manhãs, este simpatico velhinho se dedicava a limpar as ruas de Aliquippa. Quando os fiscais se mostraram surpreendidos pela resolução de Mario ele respondeu-lhes com dignidade: "Vocês dão-me o dinheiro de que vivo. Eu mantenho esta cidade limpa como uma mesa de jantar. Quero ser honesto com o país que tão bom tem sido para mim".

Antes do racionamento da gasolina, Louis Adamic percorreu aproximadamente 12000 milhas por todo o continente, colhigindo historias no genero da que conta de Mario Izzo. Tambem investigou narrações regionais para nos lembrar personalidades como a de Otaviano Ambrosio Lazazrola, um mexicano que se adaptou em Las Vegas (Novo Mexico) e subiu a posição de responsabilidade no partido republicano; Larrazolo tornou-se mais tarde governador do Estado que o havia adotado e veio para o Senado dos EE. UU., em 1928, dando lugar a que se abrisse um precedente que aliás foi aproveitado por Dennis Chavez, o atual "hispano" bilingue que representa o Novo México no Senado. Em todo o livro nos confrontamos com biografias de pessoas cuja importancia historica é principalmente regional, Adamic dedica tambem muita atenção a fascinantes detalhes genealógicos.

Por muito interessantes contudo que sejam as historias que Adamich nos narra ela um como resultado efetivo levar-nos a adiar a ideia que Crevecouer transmitiu á tela no quadro "O Americano, Esse Novo Homem" Se os ingleses que viveram entre o tempo de Guilherme o conquistador e Godofredo Chaucer tivessem adotado uma atitude semelhante á de Adamic a lingua inglesa nunca teria evoluido e os atuais ingleses se deveriam orgulhar agora de ser descendentes de dinamarqueses, anglos, saxões e normando-francés. Quando Adamic vai assistir a uma partida de futebol fic aparentemente impressionado com a ideia de que "Dutch" Leonard o conhecido jogador de Washington, é um "americano da Belgica" ou Delph Camilli é um "americano da Itália", mas para 99 por cento das pessoas que aplaudem eLonard e Camilli eles não passam de jogadores americanos jogando um desporto americano.

Para a maioria dos historiadores que se prezam, a América é uma ideia. Essa ideia foi expressa por um dos "americanos da Italia" de Ademic, Prilip Mazzei que escreveu: "Todos os individuos são iguais perante os direitos naturais"! Se Thomas Jefferson se inspirou nas ideias de Mazzei que sem sombra de duvida exerceu alguma influencia sobre ele ou dos escritos de John Locke, o filósofo inglês caso. O que nos interessa é da Revolução Industrial de 1628, não acrescenta muito ao relevar que nosso padrão cultural foi edificado por pessoas que estavam em contacto com as teorias e a lingua do "ilustrado" seculo dezoito ou com seus antecedentes do seculo dezessete Esta ideia quando explorada sem hipocrisia pode nos conduzir a admitir a mistura de varios elementos raciais na formação de uma entidade nacional. Consequentemente, quando um Vendell Wilkie, de antecedentes alemães concorre á presidencia contra um Franklin D. Roosevelt de antecedentes anglos, holandeses franceses e suecos e a campanha pode se processar sem ser preciso fazer referencias ás origens raciais.

Não quer isto dizer que a América seja uma terra sem preconceitos raciais. Mas censurar o antagonismo racial, apoiando-se numa escola de historiadores "anglo - saxões" que foi desacreditada quase peremptoriamente na primeira vintena do presente seculo, é um negocio futil.

Gostaria que Louis Adamic meditasse um pouco nas personalidades de Huckleberry Finn e Nigger Jim na sua balsa do Mississipi. As divergencias raciais de Huck e Jim constituem interessantes assuntos para exploração. Mas, acima de tudo sobressai o fato de que a lingua e o ritmo de Huck e Jim se entrecruzaram na linguagem americana de Mark Twain Adamic pode talvez ter razão quando insiste que os filhos e filhas dos imigrantes têm frequentemente vergonha das "diferenças" de seus pais Mas essa vergonha não pode ser exorcismada ensinando a terceira geração de americanos-eslovacos a usar trajes camponeses da terra de seus antepassados. Para melhor ou para pior, a terceira geração se transforma no homem que Crévecouer retratou com fidelidade — "O Americano Esse Novo Homem".

Anunciar é aumentar os negocios

Assumiu o sr. Teodureto de Camargo

Ausente Temporariamente — Não Deve Regressar á Pasta — Irá Para o Supremo Tribunal — Nenhuma Declaração

Confirmando a notícia divulgada em primeira mão pelo DIARIO CARIOCA, de que o professor Sampaio Doria se afastaria temporariamente da pasta da Justiça, a "Agencia Nacional" distribuiu ontem a seguinte nota:

"Afastando-se temporariamente das suas funções para um ligeiro período de descanço em Lindóia no Estado de São Paulo, transferiu o cargo ao seu colega da pasta da Agricultura, ministro Teodureto de Camargo o sr. Sampaio Doria, Titular da Justiça".

EMBARQUE

Ontem mesmo, as 22 horas pelo "Cruzeiro do Sul", seguiu viagem para S. Paulo o ministro Sampaio Doria. Na capital paulista, o titular da pasta da Justiça se demorará uns dois dias seguindo depois para Lindoia estação de repouso.

Ao embarque do sr. Sampaio Doria compareceram destacadas personalidades da administração federal, entre as quais notamos: ministro Teodureto Camargo, ministro Carneiro de Mendonça, ministro Filadelfo de Azevedo, prefeito desta capital, ministro Antonio Carlos Lafaiete de Andrada, recentemente nomeado para o Supremo Tribunal Federal, sr. Lino Moreira chefe da Casa Civil do presidente José Linhares sr. Temistocles Cavalcanti, Consultor Geral da República, e sr. Carlos Medeiros, do gabinete da Justiça.

NENHUMA DECLARAÇÃO

Solicitado pela nossa reportagem, o prof. Sampaio Doria excusou-se de fazer qualquer declaração.

MAIS DO QUE REPOUSO

Pelo número e a qualidade das pessoas presntes, o embarque do ministor da Justiça não parecia um botafora de apenas 10 dias.

Oque leva a crer ter se divulgado no meio oficial a intenção do presidente José Linhares de nomear seu atual titular da Justiça, durante a ausência do mesmo, para o Supremo Tribunal.

O que, de resto foi igualmente divulgado ontem em primeira mão, junto com seu confirmado afastamento do ministério.

das pessoas presentes, o embarque do ministro da Justiça não O que leva a crer ter se divul-

Aspecto da transmissão da pasta pelo sr. Sampaio Doria ao sr. Teodureto de Camargo

T. R. E. Resolveu Sobre Variasd as Urnas Impugnadas

Reuniu-se, ontem, o Tribunal Regional Eleitoral, sob a presidencia do desembargador Afranio Costa.

O Tribunal mandou proceder á abertura das urnas já apuradas e tambem as tidas por anuladas á proporção que as decisões definitivas passaram em julgado, a fim de serem retirados os documentos dos eleitores, que se encontram no interior das mesmas, bem como á inutilização das cedulas.

O Tribunal aprovou, ainda, as seguintes resoluções sobre as urnas impugnadas:

7.ª seção da 2.ª zona — Confirmou a decisão da Junta, que anulou a votação.

83.ª seção da 15.ª zona — Mandou proceder á apuração da urna, 108.ª seção da 1.ª zona — Mandou apurar. 37.ª seção da 15ª zona — Manteve a anulação.

Dr. Emygdio F. Simões
DO HOSPITAL DO SERVIDOR DA PREFEITURA
Clinica Geral — V. Urinarias
Rua General Caldwell, 310
T. 22-0222 — Das 17 ás 19

A POLÍTICA

Mensagem do Brigadeiro Eduardo Gomes ao P R

Resoluções da UDN do distrito — Os "Trabalhistas" e a Pasta do Trabalho — Reação Em São Paulo Contra a Volta de Plinio Salgado

Em resposta a mensagem dirigida ao major brigadeiro Eduardo Gomes, pelos membros do Diretório Nacional do Partido Republicano, o sr. Artur Bernardes recebeu o seguinte telegrama:

"Partindo para os Estados Unidos apresento a Vossa Excia. e aos ilustres membros do Diretório Nacional do Partido Republicano minhas despedidas, com sinceros votos de ano feliz e meu cordial agradecimento pelos termos desvanecedores da mensagem — com que me distinguiu essa agremiação política Sou igualmente reconhecido aos valorosos esforços com que o mesmo partido cooperou na campanha de restauração democrática. Saudações muito atenciosas. — (as.) *Eduardo Gomes*".

RESOLUÇÕES DA U. D. N. DO DISTRITO FEDERAL

A Comissão Executiva da U. D. N. do Distrito Federal, reunida ontem á tarde, na respectiva sede, á rua Visconde de Inhaúma, 113, tomou conhecimento do ante-projeto da U. D. N. central elaborado pelo respectivo secretariado, e o constituido como base para estudos, sendo designado relator o dr. Luiz Aranha.

Foi lido e lançado em Ata o oficio da U. D. N. Central, comunicando o reconhecimento dos órgãos diretivos atuais da U. D. N. do Distrito.

O ante-projeto de lei orgânica, constando do expediente, ficou para ser considerado oportunamente, isto é logo que se instale a Constituinte.

Pelo dr. Mauricio de Lacerda, presidente, foi apresentada uma indicação a ser presente aos órgãos diretores da U. D. N. Nacional para que aos seus representantes no Parlamento, a principiar pelos do Distrito Federal, se fizesse um apêlo para que os mesmos, na Constituinte acrescentassem logo nas primeiras sessões um ante-projeto de Constituição democrática, apoiado em bloco para a representação da U. D N., que assim se apresentaria unificada no respectivo plenário.

Sôbre o alistamento a realizar-se em 15 do corrente, ficou deliberado que se prosseguisse no mesmo, paralelamente a reforma em estudos da U D. N. que prosseguiria nos ulteriores termos do mesmo, logo que concluida.

Para se encarregar do alistamento desde logo deliberou-se estabelecer um serviço na sede, além dos existentes nos bairros nesta data, contanto que o façam sob a legenda da U D. N

Pelo tesoureiro, dr Silvio Maia Ferreira foi feita uma exposição sôbre a campanha das cédulas democráticas tendo o mesmo tesoureiro comunicado ter oficiado ontem ao tesoureiro da U. D. N. Central, remetendo uma demonstração e justificação a respeito, devidamente documentada.

A reunião encerrou-se com um voto de solidariedade ao brigadeiro Eduardo Gomes presidente de Honra da União Democrática Nacional.

Sob indicação do presidente da U. D N do Distrito, falou o sr. Jurandir Pires Ferreira que apresentou uma emenda para que a indicação, ao invés de se refrir a ante-projeto, se limitasse, ás bases da nova Constituição. O sr. Luiz Aranha entendia que a indicação devia ser essencialmente objetiva: um ante-projeto.

O dr. Mauricio de Lacerda justificou o ponto de vista duplo: arregimentação parlamentar e revogação da Constituição de 1937.

Os drs. Luiz Aranha e Jurandir Pires Ferreira propõem que se precise, na indicação da Constituição de 1934 como ponto de partida da discussão e votação da Constituição Federal a ser promulgada.

A maioria aprovou a indicação nos termos acima referidos

OS "TRABALHISTAS" E A PASTA DO TRABALHO

O PTB continua fazendo tudo para ver se consegue a pasta pretensão ou intenção: dominar do Trabalho. Explica-se sua pretensão ou intenção: dominar o governo Dutra, através do controle das classes trabalhadoras.

Ontem, o sr. Baeta Neves um dos lideres dos "trabalhistas" confirmou que o general Dutra daria ao PTB a mencionada pasta do Trabalho.

— Isto, porém — acrescentou — não significa que a escolha seja feita por indicação nossa cabendo naturalmente ao general Dutra fazê-la.

REAÇÃO EM S. PAULO CONTRA A VOLTA DE PLINIO SALGADO

S. PAULO 8 (P.P.) — Está encontrando a maior repulsa popular a anunciada vinda, brevemente, para o Brasil, do sr. Plinio Salgado, que se acha atualmente em Lisboa. Um popular chegou a dizer, comentando o fato, que o chefe integralista não encontrará outro lugar melhor para residir do que em Portugal, ao lado do ditador fascista Oliveira Salazar.

Brig. Eduardo Gomes

ELEITO SENADOR O PROFESSOR FERREIRA DE SOUZA

NATAL, 8 (P.P.) — Um dos senadores eleitos pelo Rio G. do Norte, no ultimo pleito foi o sr. José Ferreira, da União Democratica Nacional.

DEPUTADOS UDENISTAS PELO RIO GRANDE DO NORTE

NATAL, 8 (P.P.) — Os candidatos da União Democratica Nacional do Rio Grande do Norte á deputação, já considerados eleitos, são os srs. Aluisio Alves e José Augusto Bezerra.

POSSIVEL INTERVENTOR EM GOIAZ

GOIANIA, 8 (P.P.) — Fala-se nos meios politicos locais que o interventor federal em Goiaz no governo do general Gaspar Dutra, será o capitão Ubirajara Brandão.

EM S. PAULO O CORONEL BARATA

S. PAULO, 8 A. N.) — Passageiro do "Cruzeiro do Sul" acompanhado de sua esposa chegou hoje a esta capital o coronel Magalhães Barata, ex-interventor do Pará.

Burocratica a Sessão do T. S. Eleitoral

Na reunião de ontem, do Superior Tribunal Eleitoral, foi prestada uma homenagem á memoria de João Cabral, falecido recentemente e que foi um dos membros do antigo Tribunal Eleitoral Sobre a personalidade do homenageado falou o desembargador Edgar Costa, que, aliás, presidiu os trabalhos da sessão.

A seguir foram lidos telegramas dos presidentes dos Tribunais Eleitorais do Pará, Santa Catarina Alagoas e Goiaz, comunicando a remessa das atas finais das apurações respectivas para presidente da Republica.

Foram tratados, depois, varios recursos contra decisões das Juntas Eleitorais nos Estados.

Boletim do País

O ministro Sampaio Doria, mais depressa do que ontem tecipavamos, deixou um tanto de surpresa, o Ministério da Justiça Passou-o ao titular da Agricultura, — que, pelo nome e pela condição tecnica, parece ser uma figura de alçada eminentemente agricola.

Dá, pois, idéia de coisa passageira: dez dias de repouso em Lindoia apenas. Mas, ao adiantarmos, o presidente Linhares pretende fazer uma surpresa ao seu colaborador: assinar, na sua ausencia, um decreto em sua pasta nomeando-o ministro do Supremo. Realmente, o embarque não dava de "até logo" por dez dias.

O Tribunal Superior Eleitoral realizou uma sessão puramente burocratica: votos de pesar, moções, etc. O Regional tratou de apurar ou não meia duzia de urnas impugnadas. Bate-bola apenas.

O Brigadeiro enviou uma mensagem de agradecimentos, congratulacões e boas-festas ao sr. Artur Bernardes isto é, ao PR. Com aquela dignidade, aquela altitude, aquele compromisso apenas com a Nação que caracteriza sempre tudo dele.

Partiu para Santos, donde seguirá para Berlim, a Delegação Brasileira junto ao Conselho Aliado. Depois da entrada do Brasil na guerra, é a entrada do Brasil na paz.

A UDN do Distrito Federal reuniu, ontem, sua comissão executiva. Objetivo: um projeto de organização realista, organico, que permita a partidos de feição liberal enfrentar os noovs tempos e as novas realidades. Ha um projeto da UDN central: realista, sério, muito bem estudado. Houve, porém, quem dissesse que aquilo era romantismo. Qual, nem depois da lição de 2 de dezembro!

Continua a luta entre as duas correntes do PTB pelo Ministério do Trabalho do general Dutra. Enquanto isto, o general por conta propria o Ministro.

BRASILIENSE.

Vem Para o Comando da Esquadra

Chegou, Ontem, a Esta Capital, o Almirante Silvio de Noronha

Chegou, ontem, a esta capital, procedente dos Estados Unidos o almirante Silvio de Noronha que acaba de deixar o pôsto de adido naval em Washington, para assumir as funções de comandante-chefe da Esquadra

Ao desmbarque do almirante Silvio de Noronha, que viajou em avião da Pan American World Airways, compareceram os representantes dos ministros da Marinha e da Guerra, além de outras altas autoridades civis e militares.

Pagamentos na Prefeitura

A Prefeitura iniciará no proximo dia 22, o pagamento do seu funcionalismo. Serão pagos os serventuarios dos nucleos componentes do Lote 1.

Diario Carioca

S. A. DIARIO CARIOCA — Diretoria: Horacio de Carvalho Junior, presidente; Danton Jobim, secretario; e B. Guimarães, gerente.

PRAÇA TIRADENTES 77 · Telefones: Redação: 22-2023 e 22-1785; Secretaria: 42-5571; Redação: 22-1559; Gerencia: 22-3035; Publicidade: 22-8814 Oficinas: 22-0824.

NUMERO AVULSO: Cr$ 0,40; aos domingos Cr$ 0,50. Por via Cr$ 0,60; Assinaturas: anual Cr$ 90,00; semestral Cr$ 50,00.

SUCURSAIS: — São Paulo, rua Xavier de Toledo 84, 1º and. tel: ... Belo Horizonte, rua da Bahia, 919, tel. 2-0765. Curitiba, rua Zamenhof, 220.

ANO XIX — 9—1—1946 — N. 5.383

A nossa opinião

CRÍTICAS PROCEDENTES

ESTÃO surgindo críticas, aliás procedentes, à organização, pelo govêrno atual, das secretarias das casas do Parlamento. Todas as nossas Constituições, de 1891 até a outorgada de 1937, sempre atribuiram à Camara e ao Senado Federais, sem interferência de qualquer Poder, a faculdade de organizar a sua Secretaria.

Na Constituição de 1937, tratando-se das Camaras do Poder Legislativo — Camara dos Deputados e Conselho Federal — dá-se-lhes a competência de "nomear os funcionários de sua Secretaria."

Nas Constituições anteriores, com finalidade mais ampla, dizia-se: "organizar a sua Secretaria."

No "Estatuto dos Funcionários Públicos Civis da União", organizado sob a inspiração do famoso DASP em todo caso, respeitou-se a competência do Poder Legislativo, quanto à nomeação dos funcionários de sua Secretaria, como se pode ver do art. 2.º, parágrafos único e II do Decreto-lei n. 1.713, de 28 de outubro de 1938.

O próprio Govêrno atual — entregue a um alto magistrado, e tendo na pasta da Justiça um ilustre professor de direito constitucional — num dos seus numerosos decretos-leis constitucionais já deliberou respeitar a organização das Secretarias da Camara e do Senado, vigentes quando fechado o Congresso.

* * *

Dir-se-ia que, nos termos da Constituição de 37, êsse mesmo govêrno continuaria com funções legislativas, armado dos poderes mais excepcionais, mesmo em flagrante desarmonia com os objetivos do golpe de 29 de outubro de 1945, e, assim, poderia tudo.

Poderia, pois, no hiato do Poder Legislativo, exercendo as suas funções, organizar as Secretarias desse Poder.

Tudo se conteria, assim, na faculdade de nomear, promover e criar lugares.

Mas, é temerária essa ampliação do art. 180 da Constituição de 1937, sob qualquer ponto de vista.

* * *

Pelas circunstancias excepcionais do atual govêrno de fato, como qualquer outro, de acôrdo com os elevados pontos de vista patrióticos das fôrças armadas no golpe de 29 de outubro último, o sr. ministro José Linhares deveria limitar-se às providências apenas necessárias à volta do país ao regime legal, e jamais ampliar os abusos, os atos de fôrça, as ilegalidades da situação deposta.

A faculdade dada ao chefe do Govêrno, no extinto Estado Novo, *de legislar sôbre as matérias de competência da União*, enquanto não houvesse Poder Legislativo, deveria restringir-se ao estritamente necessário à vida administrativa do país.

Jamais essa faculdade, em bom senso, poderia ser ampliada, como foi e ainda está sendo, a legislar-se até sôbre a organização das Secretarias do Poder Legislativo, que ainda não existem.

Nem se pode dizer que as Camaras desse Poder não têm funcionários, porque êles existem e aí estão para, quando da abertura dos seus trabalhos, prestar os serviços mais necessários.

* * *

Enfim, o que houve foi um ato de aparência legal, mais um abuso cometido à sombra do art. 180 da Constituição de 10 de novembro de 1937, com grandes ônus para os cofres públicos, que vão pagar funcionários ainda sem funções, e vencimentos dos promovidos e dos nomeados para novos cargos.

O que houve foi a nomeação e promoção de funcionários que só deveriam ser nomeados e promovidos pelas Mesas da Camara e do Senado, no exercicio de competência constitucional, de faculdade que integram a própria autonomia do Poder Legislativo.

Isso, positivamente, está errado. Não seriamos nós que não temos poupado encômios aos muitos serviços prestados pelo govêrno atual ao país, quem iria silenciar, por complacência, ante um tão flagrante abuso de atribuições.

MAS QUE GOELAS

NÃO existe presentemente no Brasil um homem mais dado a patuscadas e churrascadas do que nosso presadíssimo amigo dr. Getulio Dornelles Vargas. Esse homem singular é incapaz de receber uma ideia, se primeiro não lhe apresentarem carneando-a num terreno ou num curral, num imenso braseiro.

Ainda agora, querendo comemorar a vitoria do Partido (?) Trabalhista, que por sinal, venceu o P. S. D. de que Getulio é o presidente de que se havia de lembrar o velho caudilho? De oferecer aos dos dirigentes e lideres de Ugo Borghi, um churrasco-monstro na fazenda de Santos Reis! Já no dia 6, festa dos Magos do Oriente que deram nome à sua estancia, o sr. Getulio carneou uma boiada a fim de que todos os que lhe seguem a bandeira, pudessem ter o que lhes dizemos nada.

O churrasco do dia 13 do corrente vai ser, no genero, algo inedito. Calcula-se que cerca de 2 000 militantes ("borghistas" e não "borgistas") irão ter à Meca fronteiriça. Será sacrificado todo um rebanho de bois, vitelas, bezerros e ovelhas. Serão tambem escolhidas umas tantas vacas gravidas para o aproveitamento exclusivo dos terneiros carne tenra muito apreciada pelos churrasquistas de categoria.

Carne falta para milhares de crianças e mulheres desnutridas do Rio, de S. Paulo e do resto do Brasil; mas não faltará para Getulio Borghi e seus apaniguados. Porque não é ura, nem dez vacas que satisfazem ao apetite devorador desses patriotas. Antigamente comiam de colher... Hoje só podem comer de marmita... E não sabemos por outra razão são chamados marmiteiros...

Um rebanho inteiro de bois vacas, novilhas e crebbies vitelas, bezerros, ovelhas, leitões... Haja que goelas!...

Mauricio de MEDEIROS

As Funções do SAPS

(Exclusividade do DIARIO CARIOCA)

Em uma entrevista ao "Correio da Manhã" o dr. Alexandre Moscoso recorda os primeiros tempos de funcionamento do SAPS, em cuja direção se encontrava, para lembrar que ao deixar esse posto, vaticinou o insucesso da instituição, dada a orientação que lhe imprimiam as modificações feitas pelo DASP em seu regulamento.

Tendo acompanhado de perto essa primeira fase de vida do SAPS posso testemunhar o amor com o qual o dr. Alexandre Moscoso se entregava aos seus deveres de direção de uma iniciativa, em que tudo era novo e original. Quando o vi apartar-se dali, não tive duvidas em que a organização degeneraria, pois que somente sob o impulso de um técnico, preocupado primeiramente com os aspectos cientificos do empreendimento, seria possivel dar-lhe o desenvolvimento util a que estaria destinada.

Na sua entrevista, conta-nos agora o dr. Moscoso que a preocupação do DASP era transformar o SAPS em fonte de renda, ao que com muita razão ele objeta que em empresas desse genero o rendimento do capital invertido é indireto. Mantido por subvenções dos Institutos de Aposentadoria e Pensões, o SAPS defenderia o capital desses Institutos aumentando a resistencia fisica dos seus associados, de modo que estes precisassem menos das assistencias que os Institutos lhes assegura. A comparação que o dr. Moscoso faz com os serviços de saude publica e de educação é perfeitamente justa. Ninguem exigiria que os serviços de saude publica redundassem em renda para o Estado. As somas, que o Estado neles inverte, representam bom emprego de capital, cujos frutos se notam na diminuição dos seus encargos, com hospitalização e tratamento da grande massa da população. Do mesmo modo, os capitais imobilizados nos serviços de educação e instrução não rendem juros. Mas os seus beneficios são muito maiores do que qualquer juro previsivel, no que significam tais serviços em ampliação da capacidade produtiva dos cidadãos e de sua possibilidade de contribuição ao progresso do país, graças á instrução que recebem.

O objetivo fundamental do SAPS era o de educar a massa trabalhadora quanto á higiene alimentar, mostrando-lhe como alimentar-se mesmo com seus reduzidos recursos. O repasto fornecido nos restaurantes do SAPS visavam muito mais, fornecer a esses trabalhadores um exemplo de alimentação simples, sadia e de grande ... nutritivo, do que proporcionar um almoço barato e ao alcance de suas bolsas. Por isso mesmo, a ação do SAPS se ampliava em cursos de cozinha, em demonstrações da arte culinaria encarada pelo ponto de vista fisiologico, de modo que as mulheres proletarias pudessem ali receber as noções elementares e praticas de como organizar os seus repastos em domicilio com as coisas triviais de nossa alimentação.

Evidentemente, na primera fase de atuação, havia que atrair os proletarios com um chamariz de facil sedução: refeição boa e barata. Consequentemente, não se podia pensar em lucros comerciais. E como a instituição tinha de ir dilatando a sua esfera de ação, havia fatalmente que contar com um pessoal numeroso, manobrado pela direção com a plasticidade indispensavel em um novo genero de atividades, em que a pratica vai revelando as aptidões ou as incapacidades.

Em uma iniciativa desse genero, é claro que não podiam, pois, ser adotadas as praxes usuais do DASP. Nisto foi que sempre achei esse Departamento defeituoso: na sua incompreensão da maleabilidade de administração em certas atividades, em que o técnico não pode ser absorvido pelo burocratico.

Não sei qual o encaminhamento que o SAPS está tendo, desde que, com o golpe de outubro a sua direção foi substituida. Mas não tenho a menor duvida em afirmar que orientação sábia, util e proveitosa, porque calcada em objetivos técnicos, foi a que lhe imprimiu inicialmente seu primeiro diretor, o dr. Alexandre Moscoso. A ela se deve voltar, se se quiser dar rendimento util a uma util iniciativa.

José Antonio ARZE

O TERROR NA BOLIVIA

(Copyright do "S .G. D. L. — Exclusividade do DIARIO CARIOCA)

SANTIAGO DO CHILE, via Nova York, dezembro — O terror na Bolivia é tão grande como na Argentina, mas não tem provocado tanta indignação porque é menos conhecido do que o último. O terror alcançou seu ponto culminante em novembro de 1944, quando um grande número de destacados cidadãos civis e do exército foram espancados até morrer pela policia e dois senhores, Luiz Calvo e Felix Capriles, foram assassinados. Depois disso, os membros do Congresso, oposicionistas resolveram fugir para os países vizinhos.

Há três meses, o presidente Villarroel decretou uma anistia geral. O dr. Valter Alvarado um dos poucos exilados que acreditaram no decreto de Villarroel, voltou à Bolivia e, ao chegar ali, foi imediatamente encarcerado. A 30 de agôsto dêste ano, a Liga Internacional dos Direitos do Homem, telegrafou a Villarroel fornecendo o nome de grande número de prisioneiros politicos e reclamando a liberdade para os mesmos. A isso respondeu o secretário de Villarroel: "Vossa denúncia basea-se em informações completamente falsas. Porcurai fontes de informações mais autorizadas". Logo que subiu ao poder, o atual govêrno prometeu que desenvolveria uma politica anti-imperialista. Mas, hoje decorridos dois anos, é evidente que o poderio das empresas estrangeiras está mais forte do que nunca e mais do que nunca estão explorando o povo boliviano. Tudo indica que Villarroel e seu ministro das Finanças, o nazista Paz Estensoro têm cuidadosamente mantido suas mãos fora das grandes empresas do capital estrangeiro. O custo da vida cresce assustadoramente. Nenhuma medida foi tomada para deter a inflação. Quase 50% do orçamento nacional é dedicado ao fortalecimento do exército e à manutenção de um reduzido número de altos funcionários. As minas e a agricultura são controladas pelos mesmos grupos de outros tempos. O govêrno não cumpriu a sua promessa demagógica de colocá-los sob contrôle nacional. Quando há pouco certos indios, acreditando que o govêrno desejava verdadeiramente libertá-los da escravidão feudal, iniciaram uma campanha contra os abusos dos latifundiários, foram perseguidos como "comunistas".

Desde que assumiu o poder a atual ditadura boliviana tem procurado criar um movimento trabalhista corporativo no estilo argentino. Tem utilizado os serviços de agentes da policia disfarçados como líderes trabalhistas e tem atacado sistematicamente a Federação Sindical da Bolivia, filiada à Confederação dos Trabalhadores Latino-Americanos. Como resultado disso, a Bolivia foi representada no Congresso Sindical de Paris por dois conhecidos fascistas bolivianos.

O grupo de Oficiais Unidos da Argentina (GOU), financiou o golpe militar que levou ao poder a ditadura de Villarroel. Isso foi revelado pelo Departamento de Estado em fevereiro de 1944. As relações entre o govêrno argentino e seu satélite boliviano continuaram a ser extremamente cordiais. O govêrno argentino resolveu investir 100 000 000 de pesos nos projetos ferroviários da Bolivia e 15 000 000 de pesos na indústria petrolifera boliviana.

De maneira bastante lógica a Espanha e a Argentina reconheceram logo o govêrno Villarroel poucos dias depois do golpe. Os Estados Unidos reconheceram o govêrno de Villarroel em junho de 1944 em grande parte como resultado do relatório apresentado por Avra Warren, enviado à Bolivia para investigar as condições ali vigorantes. O afastamento do nazista Paz Estensoro era uma das condições para o reconhecimento. Paz Estensoro foi afastado e o govêrno reconhecido, mas, poucos meses depois, Estensoro voltava ao poder, à mesma pasta que antes ocupara.

O reconhecimento do novo govêrno boliviano pelos Estados Unidos permitiu a Villarroel sobreviver. O reconhecimento foi concedido depois que Mr. Warren, incapaz de enxergar por trás da fachada do regime, não soube interpretar a situação boliviana corretamente para o Departamento de Estado. Numa conversação em La Paz, em maio de 1944 um mês antes do reconhecimento, eu lhe disse que o Movimento Esquerdista Revolucionário tentara em vão induzir Villarroel a aceitar alguns de seus membros no govêrno e a tomar medidas anti-fascistas. Em março o govêrno começara a perseguir os dirigentes do Movimento Esquerdista Revolucionário. Muitos entre os quais eu, foram presos e mantidos na prisão da Ilha de Coati durante todo o mês de março. A repressão do govêrno aos elementos democráticos estava tendo curso no momento preciso em que mantinhamos a nossa conversação. Eu acabava de receber um informe dum médico que tratara de diversas pessoas que se achavam em estado gravíssimo em consequência das torturas recebidas nas prisões.

Quanto às afirmações do govêrno de que contava com o apôio dos trabalhadores, assegurei a Mr. Warren que eram inteiramente falsas. Os únicos "líderes trabalhistas" que apoiavam o govêrno eram conhecidos policiais infiltrados no movimento proletário.

As eleições gerais estavam marcadas para julho e sugeri a Mr. Warren que o reconhecimento não fosse concedido até que as mesmas fossem realizadas. Os países democráticos só deveriam reconhecer um govêrno boliviano escolhido livremente pelo povo.

Mr. Warren nada disse. Mas como eu sabia que sua missão era extremamente delicada, o seu silêncio não me perturbou. No mês seguinte, *La Razon*, jornal diário que circula em La Paz publicava um sumário do relatório de Mr. Warren ao Departamento de Estado. Continha declarações, espantosas: por exemplo, dizia que tanto o Movimento Esquerdista Revolucionário como os sindicatos estavam apoiando o govêrno de Villarroel; que Villarroel se tornaria presidente com ou sem eleições; que os membros fascistas do gabinete estavam sendo afastados. Imediatamente foi reconhecido o govêrno nazi-fascista de Villarroel e, psicologicamente, dois dias antes das "eleições" de 2 de julho. Como resultado disso, a posição de Villarroel ficou enormemente fortalecida.

Dentro da Bolivia, a oposição anti-fascista leva a cabo uma guerra constante contra a ditadura. O Movimento Esquerdista Revolucionário constituia a fôrça motora da coalizão de partidos anti-fascistas formada em União Democrática Boliviana. Co-fundadores da coalizão foram o Partido Republicano Genuino, o Partido Socialista Republicano e o Partido Socialista. Recentemente o Partido Liberal ingressou na coalizão. O programa de cinco pontos da U. D. B. reclama: 1) extinção do nazi fascismo e completa solidariedade com as Nações Unidas; 2) restauração da constituição e genuina politica democrática; 3) ampla proteção à classe trabalhadora e liberdade crática; 3) ampla proteção à imediatas para reduzir o custo da vida; 5) organização de um Bureau de Planificação Econômica que coloque os recursos nacionais a serviço da Nação.

O Serviço de Censura de Diversões Publicas

O NOVO CHEFE DE SERVIÇO

O Governo, por decreto recente, transferiu, do D. N. I., para a Policia Civil, o Serviço de Censura das Diversões Publicas. Voltou, assim à Policia a exercitar a fiscalização e o controle sobre os teatros, cinemas, radios, cassinos, etc.

Para chefiar o importante Serviço o chefe de Policia, por ato de ontem, designou o censor teatral sr. Melo Barreto Filho, jornalista e escritor, que exercera o mesmo cargo, durante muitos anos, antes da creação do extinto D. I. P.

Tratando-se de um intelectual, autor de varias peças teatrais, a designação do sr. Melo Barreto Filho repercutiu bem nos meios interessados.

Posse, Amanhã, da Diretoria da Confederação do Comercio

Realiza-se, amanhã, no Teatro Municipal, ás 20,30 horas, a solenidade de posse dos novos membros da Diretoria da Confederação Nacional do Comercio, com a presença das altas autoridades civis e militares.

BOLETIM DO DIA

Joaquim de SALES

UM BOM LIVRO DE UM VELHO MINEIRO

(Exclusividade do DIARIO CARIOCA)

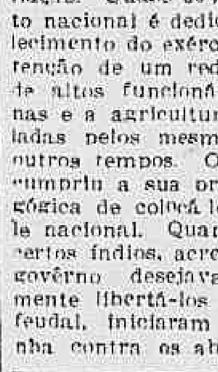

O sr. Azeredo Neto não é apenas um estudioso da historia da velha provincia montanheza, circunstancia á que deve ser membro do Instituto Historico de Ouro Preto e do Instituto Historico e Geografico de Minas Gerais. Ele é tambem, e sobretudo, provecto homem de imprensa escritor e cronista que dispunha de enorme clientela e que soube, pela leveza e graça do estilo dar vida e interesse ás estereis colunas do "Minas Gerais", "orgão dos poderes do Estado", onde colaborou durante longos anos, abordando os assuntos mais diversos, comentando os acontecimentos do dia a dia com uma pena brilhante, mas sem malicia, sempre inclinado a só ver o lado bom das coisas e dos homens.

Há 30 anos passados o sr. Azeredo Neto reuniu em volume os seus escritos do "Minas Gerais", a que conferiu o titulo modesto de "Trechos". Os que já conheciam "Trechos", nas colunas do "Minas", apressaram-se em adquirir o livro, e dentro em breve já não se encontrava mais um só volume nas livrarias. Os amigos de Azeredo Neto insistiram com ele por uma segunda edição aumentada ou modificada pela inserção de outros escritos mais recentes. Acabou o jornalista cedendo a tantas instancias, e temos essa nova edição de "Trechos" com uma serie de cronicas muitas das quais realmente emocionantes quando, por exemplo, o escritor relembra episodios, na aparencia sem grande alcance, quase ridiculos, e que pintam, no entanto, com fidelidade a sua boa e grande alma.

* * *

Quando ainda criança, o engenheiro encarregado de construir o leito do prolongamento da E. F. Pedro II, teve de mandar cortar uma antiga e bonita arvore das que mais enfeitavam a chacara de seu pai, num suburbio de Sabará. A' sombra dessa arvore e sobretudo trepando em seus galhos com outros garotos de sua idade, Azeredo Neto via passar as melhores horas de sua infancia. Além do mais, a arvore tinha o nome de "Constituição" pois, por natureza ou mera coincidencia na data de 25 de março comemorativa da Lei Basica do Imperio, a arvore amanhecia coberta de flores. O operario desferiu a primeira machadada sobre o tronco vetusto, e o menino não póde conter um grito de dor acompanhado de pranto copioso. O engenheiro, condoido do sofrimento da criança, mandou suspender o côrte, e só decorridos longos anos foi ela sacrificada para fornecer meia duzia de dormentes á Central...

Em alguns escritos, Azeredo Neto narra velhas tradições religiosas de Minas, notadamente as procissões de "Corpus Christi" de Sabará e outras lendarias cidades mineiras onde o andor de São Jorge, precedido e seguido de numerosos cavaleiros uniformizados a carater, formavam como que "os guardas de corpo" do Corpo Divino.

E em outros Azeredo Neto defende, como incansavel e destemeroso lidador, as obras de arte que nem sempre em Minas foram comprendidas e respeitados pelos prefeitos ou agentes executivos, cuja furia destruidora só ultimamente foi contida pelo governo que decretou a lei protetora do Patrimonio Artistico Nacional.

* * *

O livro do sr. Azeredo Neto contém informações preciosas, dados, nomes e datas de que muito poucos se lembrarão agora. Ao ilustre escritor cabe o merito de avivar nossa memoria, ao mesmo tempo que nos transporta a épocas e meios bem mais interessantes do que aqueles em que estamos vivendo, e esse retorno ao passado é um bálsamo para os desenganos e safadezas da hora presente.

Confesso ter lido com especial deleite esse pequeno volume de pouco mais de 250 paginas que o autor consagra a homens que, na obscuridade da vida do interior do país, nos legaram, todavia, impressionantes exemplos de civismo, de abnegação e de probidade, tais como raramente se verificam em nossos dias. Fixar em livro esses nomes e esses exemplos, e fixá-los em bom estilo, em linguagem asseada, é serviço que acarretará fóros de benemerencia ao ilustre mineiro cuja velhice verde o impele ainda, dando-lhe entusiasmos de juventude, a empreendimentos que exigem tempo, paciencia e pesquisas fatigantes.

Nesse passado, e não no presente é que devemos procurar os modelos de nossa conduta para que o Brasil do futuro seja aquilo que foi e não isso que é...

A opinião dos leitores

As cartas dirigidas a esta seção do condensadas

Recebemos do sr. Oscar Dravis uma carta cujo assunto merece a maior atenção do governo, pela gravidade que encerra. Trata-se do que vamos relatar. Na rua Henrique Dias, em frente ao numero 27 (Gavea), existe um terreno baldio, onde um grupo de rapazes organizou um Clube de Esportes, a que foi dada a denominação de "Panamericano".

Depois da libertação de Luiz Carlos Prestes e demais lideres comunistas, elementos dessa corrente infiltraram-se na diretoia do referido clube, oferecendo realizar ali grandes coisas. E, das promessas passaram aos fatos. Apossaram-se do terreno, de propriedade da Companhia Saneamento do Rio de Janeiro, construiram sede, campos de basketball e volley-ball, etc. Houve protestos da Companhia no Judiciario. Mas os comunistas não obedeceram a coisa alguma. Desrespeitavam o edital da Prefeitura, que embargava as obras, e o fiscal dessa repartição, misteriosamente, foi retirado do local.

O leitor tem razão no seu protesto. Esta falta de compreensão de responsabilidades ainda é fruto do regime estadonovista. Só resta esperar que o prefeito determine a paralisação das obras e mande punir os que retiraram o guarda que para ali fôra mandado com o fim de fazer respeitar as disposições legais.

O nosso leitor, João Campos Monteiro Bastos, residente em Juiz de Fóra Estado de Minas Gerais, escreve-nos uma longa carta, datada de 6 do corrente, que começa assim:

"No numero de hoje do conceituado DIARIO CARIOCA, ao fazer alusão á reparação da injustiça de que foram vitimas do art. 177 na ditadura os insurretos mineiros de 43, foram esquecidos os infelizes funcionarios deste Estado de Minas, tambem afastados pelo malfadado art. 177 em fins de dezembro do ano de 1937".

O sr. Monteiro Bastos tem toda a razão. Sabemos que o governador Valadares perseguiu, quanto poude, os que não seguiam a sua cartilha politica, usando violentamente o famigerado 177. O nosso leitor, entretanto, não deve perder as esperanças. Com a volta do Brasil ao regime constitucional, os tribunais darão ganho de causa ás vitimas da ditadura. Esperem mais um pouco.

O capitão Carvalho Oliveira, morador na Tijuca, reclama que o leite não tem sido distribuido, devidamente. Os assinantes da CEL protestam, porque pagam adiantado, e não recebem o leite e nem obtém, sequer, uma satisfação do interventor daquela autarquia.

Achamos que a reclamação é justissima. E pedimos ao interventor da CEL sua atenção para o caso. Não é possivel que, neste momento, se repitam as irregularidades abusivas que a Comissão Executiva praticava, sob o signo fascista do Estado Novo.

Moradores de Pavuna estão indignados com o que ali se vem passando. Dizem eles que a praça da localidade e suas adjacencias enquanto sob o controle da Prefeitura, eram conservadas. Agora, porém, a Companhia, Empresa de Terras S. Paulo e Rio Ltda., construtora da Vila Pedro II, resolveu demolir uma barreira e transportar o barro retirado da mesma para aterro das ruas principais do bairro. Resultado: ninguem pode mais andar nas ruas de Pavuna principalmente nos dias chuvosos.

Se os moradores querem um conselho, lhes daremos. Procurem os diretores da Empresa e cumosdi d etaoin shrdl iala reclamem. Se não der resultado, procurem, então, os poderes publicos. Uma companhia particular não pode prejudicar o interesse publico.

Os empregados nos serviços de bondes da Ilha do Governador pedem-nos transcrever a seguinte carta, que endereçaram ao presidente da Republica:

"Ilha do Governador, 28 de dezembro de 1945 — Exmo sr. presidente da Republica, dr. José Linhares. Respeitosas saudações. — Os empregados do Serviço de Bondes da Ilha do Governador, administrado pela Prefeitura do Distrito Federal, vêm, por meio deste, mui respeitosamente, solicitar de v. excia. um digno e merecido amparo para os empregados deste serviço, que até a presente data não têm garantias, nem vencimentos que façam jus á Prefeitura do Distrito Federal e á Light. Confiantes de que seremos atendidos em nossa pretensão, passamos a expô-las: 1º) Aumento de vencimentos identico ao P. D. F. ou á Light; 2º) Caixa de Pensões e Aposentadorias; 3º) Regulamentação das horas de trabalho; 4º) Assistencia Médica. — Dado o elevado espirito de justiça que norteia os atos de v. excia., reiteramos os protestos de elevado apreço e respeitosa consideração".

Fica satisfeito o pedido. Desejamos que aqueles trabalhadores sejam atendidos.

A ADMINISTRAÇÃO

Novo Crédito Especial Para o Ministério da Justiça

Aberto Um Outro Credito Para Pa gamento de Gratificações de Magisterio — As Instalações do DNI — Prospectos e Orçamentos Para a E. F. Noroeste do Brasil

O presidente da Republica assinou ontem um decreto-lei abrindo, pelo Ministerio da Justiça, o credito de Cr$ .... 2.839.213,20, que será distribuido á Tesouraria do Serviço de Administração do Departamento Federal de Segurança Publica.

Tal credito fica automaticamente registrado no Tribunal de Contas, que fará do mesmo a devida distribuição, na forma prevista em lei.

MAIS DUAS FUNÇÕES GRATIFICADAS

Em decreto ontem assinado, o presidente da Republica criou duas funções gratificadas de chefes de seção, no Ministerio da Educação, com os vencimentos de Cr$ 5.400,00 por ano, cada uma.

GRATIFICADO O MAGISTERIO

Foi ontem aberto pelo Ministerio da Educação um credito de Cr$ 5.741,90 para pagamento de gratificação de magisterio, relativo ao periodo de 21 de outubro de 1943 a 31 de dezembro de 1944.

O decreto-lei que assinou o presidente da Republica, regulando o assunto, é precedido de varios considerandа em justificação da abertura do credito referido.

CREDITO COMPLEMENTAR PARA A INSTALAÇÃO DO D. N. I.

Em decreto ontem assinado, o presidente da Republica abriu um credito especial de Cr$ 44.000,00, como complemento ás despesas de instalação do Departamento Nacional de Informações.

APROVADOS PROJETO E ORÇAMENTO DA ESTRADA DE FERRO NOROESTE DO BRASIL

O presidente da Republica assinou ontem um decreto aprovando projetos e orçamentos de obras a serem executadas no ano de 1946, na Estrada de Ferro Noroeste do Brasil.

O orçamento monta a Cr$ 1.842.089,30 e se destina á construção de 8 Postos Telegraficos, um armazem de cargas, 4 habitações e a de uma Plataforma de Cobertura junto ao armazem de cargas de Campo Grande.

CREDITO PARA A ESTAÇÃO DE GASPAR

O presidente da Republica assinou ontem decreto aprovando projeto e orçamento para a construção de edificio destinado á estação de Gaspar, no trecho Itajaí-Blumenau, da Estrada de Ferro Santa Catarina

Nomeações, Promoções e Exonerações Nas Pastas Ministeriais

O presidente da Republica assinou ontem decretos, nomeando Beatriz Carvalho, Iracilda Maciel Porto e Rute Couto Barreto, datilografos classe D; José de Alencar Medeiros, interinamente, como substituto, advogado de oficio, padrão L; e Antonio Catardo e Djalma Martins, interinamente, guardas-civis casse D, na Justiça: José Lopes Rodrigues, professor padrão K, da Escola Técnica de Goiania; Newton Bruggemann, professor padrão I, da Escola Industrial de Florianopolis; Olimpio Jader de Magalhães Neto, professor padrão K, da Escola Tecnica de Recife: Valter Chaplin, professor padrão K, da Escola Técnica de Pelotas; Henrique Duek, medico puericultor classe I; Heloisa Machado de Bustamante, bibliotecario auxiliar classe E; Maria Josefina Guatimosin Santiago, professor do ensino primario classe F; Nagib Jorge Farah, medico puericultor classe I; Ambrosina Pompeu Sabola, inspetora de alunos classe E; e Cacilda Generosa Mendonça Batista e Oneida Dias Campos, escriturarios classe E, na pasta da Educação; Aida Lima Ataide, interinamente, como substituto ajudante de tesoureiro padrão J, do Tesouro Nacional; Osvaldo Coutinho Carneiro, escriturario classe G, André Soares, Adil Barata Godinho e José Esteves da Mota, interinamente contadores classe H; Helcio Candido Valverde, desenhista classe I e Valdemiro Passos, interinamente policia fiscal classe D, na pasta da Fazenda; chefe do Gabinete da Diretoria de Saude, o tenente-coronel medico dr. Aquiles Paulo Gallotti; diretor da Policlinica Militar, o tenente-coronel medico dr. Benjamim Gonçalves; chefe do Serviço de Transmissões da 9.ª Região Militar o tenente-coronel Flavio Duncan de Lima Rodrigues; o tenente-coronel medico dr. Jose de Azevedo Camara, diretor do Hospital Militar de Recife; e chefe da 17.ª CR, o coronel Sebastião Gomes de Faria Junior.

Transferindo, para a Reserva, a pedido, o major Belmiro Acioli Pinheiro.

Promovendo — ao posto de 2.º tenente da Reserva de 2.ª classe, os aspirantes a oficial Carlos Alberto de Morais Ungaretti, Darci Franco Freire, Haroldo Proença de Alcantara Artur Severino Barreto, Agenor Fernandes de Carvalho, Aécio Campelo de Souza, Rivadavia Alves Barbosa, Fernando Mergulhão Uchôa, Marcos Vilar Suasuna, Leon Chaves, Lacrecio Tavares de Araujo, Clovis José da Rocha, Genaro Campelo de Souza, Julio Soriano Bonfim, Naphtali Setton, Luiz Braga Fontan, Valter de Azevedo Cunha, Gastão Sampaio Leite Basto, Lauro Ribeiro de Gusmão, João Ribeiro de Vasconcelos Sobrinho, Onezimo Fernandes Maia, Airton Rafael da Silveira, Haroldo Colares Cunha Barreto, Gilmario Mourão Teixeira e José Alexandrino Filho, Napoleão Cavalcante Lopes Barbosa, Anibal de Albuquerque Bessa, José Savio Wanderley, Antonio Benjamim Filho, Aldem Lobão Barreto, Gioliti Vieira de Azevedo, Carlos Cavalcante Barbosa, Max Cunha de Azevedo, Rubem Cavalcante Amorim, Pedro Timoteo Filho, Valdir Correia das Neves, José Cabral Acioli, Luiz de Gonzaga da Costa Doria, Luiz de Souza e Silva, Helio Ramalho Ferreira, Geraldo Figueiredo de Carvalho Gama, Urbano Vilar de Carvalho, Valter de Almeida, Adelino Barbosa de Melo, José Figueiredo de Carvalho Gama, Aldo Barreto de Paiva, Ciro Casado Rocha e Dilermando Gomes Ribeiro, na pasta da Guerra; o coronel aviador Antonio Azevedo de Castro Lima, adido aeronautico da Embaixada do Brasil em Buenos Aires e Montevidéu; o coronel aviador Francisco Assis Correia de Melo, comandante do 5.º Regimento de Aviação, na pasta da Aeronautica.

Tambem por decreto ontem assinado foram promovidos da classe H para a I, os agronomos José Travassos Pereira Hugo Rangel de Borborema, Pedro Paes de Barros, Manoel Veiçosa de Gusmão Fraga, Artur Oberlander Tibau, Carlos Tailor da Cunha Melo, Carlos Frederico Hasselman, Gil da Rocha Prata, Olavo Prates, Bolivar Miranda Lima, Nahum Isaac Klein, Aristeu José Féo e Lincoln Monteiro Rodrigues; da classe L para a M, os agronomos fitosanitaristas Josué Augusto Deslandes, João Vieira de Oliveira, Constantino do Vale Rego, Aristoteles Godofredo de Araujo, e Eugenio Germano Bruck, da classe K para a L, os agronomos fitosanitaristas Jefferson Firth Rangel, Mario de Araujo Marques, Jaimirez Guimarães Gomes, Carlos Henrique Reiniger, Rafael Pessoa Sobral, Cincinato Rory Gonçalves e Antidio de Brito Guerra; da classe K para a L, o agronomo do fomento agricola Franklin Ribeiro Viégas; da classe K para a L, o agronomo de plantas texteis Ursulino Dantas Veloso; da classe K para a L, os agronomos silvicutores Horacio Peres Sampaio e Lino Tato; da classe I para a J; o contador Armando de Oliveira Fernandes; da classe I para a N, os engenheiros de minas Alberto Ribeiro Lamego, da classe L para a M, o engenheiro de minas José Menescal Campos; e da classe K para a L, o engenheiro de minas Egea Marinho de Almeida Gomes; os dactilografos Antonio Alves dos Reis, da classe D para a E, Artur Alfredo de Avelar Figueiredo, da classe M para a N, Francisco de Morais Vieira, da classe L para a M e Mario da Costa Mendes da classe K para a L; os oficiais administrativos Marcelo Benjamin Viveiros, da Classe J para a K e Manoelita Palm de Abreu e Silva, da classe I para a J, os quimicos agricolas Oswaldo Crérk Leite e Adalgiso Gallotl Kehrig, da classe K para a L; os tecnologistas Jorge da Cunha, da classe L para a M e Mauricio Guimarães, da classe K para a L; os veterinarios Vicente Leite Xavier, da classe I para a J; e os zootecnistas Francisco Alves da Rocha, da classe L para a M e Edgar da Silva Lima Pereira, da classe K para a L, na pasta da Guerra; Antonio Ferreira Leitão, Edgar Carrilho da Fonseca e Silva, Nilo Magalhães de Sousa Martins, Eurico Cantalice de Freitas, Aldemar Cavalcanti de Albuquerque, Eurico Americano de Carvalho, Joaquim Frutuoso Pereira Guimarães, José Gomes Vieira Campelo, Joaquim de Sousa Ferreira, Francisco Diniz Drumond Junior, Emanuel de Osório Pereira Viana, Laura Pires de Aguiar Cardoso, Maria do Carmo Fernandes e Newton Halfeld Fontainha, oficiais administrativos, da classe J para a K, José dos Reis, Alvaro da Costa Pinheiro, Alberto Pruzzoni, Antonio Josoe Pinto, Eduardo Pinto de Lemos, a Crisanto Sebastião de Faria, Mario Raimundo da Silva Filho, Juventina de Araújo, Antonio de Carvalho Dias, Alfredo Vicente de Sousa, Silvio Teixeira, Olga Teixeira de Gouveia, Nair Helena de Marques Leitão, Silvino Luis de Oliveira Arnaldo de Paula Lima, João Felicio dos Santos e Ademar Peixoto de Azevedo, oficiais administrativos, da classe I para J; Marina Cunha Lopes de Melo, José Joaquim de Sousa, Agesilau Pereira da Silva, Stella Christ Torres, Manuel Antonio Morgado, Horacio Pompeu Ribeiro, Maria Silva Gomes, Tereza Maria de La Pena, Julia Lisboa Figueira de Melo, Hilda Ribeiro Machado, Eloisa Beatriz da Cunha Cruz Silva, Helio Vinicius Pires, Gasella Carvalho de Freitas, Durval Alipio Cesário da Silveira, Clovis do Amaral, Alfredo Alves de Farias, Celso Macedo e Carmen Chaves do Nascimento, oficiais administrativos, da classe H para a I; na pasta da Aeronautica;

Maria José Falcão Uchôa, datilografo da classe F para a G; Alexandre de Moura Campos, datilografo, da classe D para a E; e Luiz Prezuti, servente, da classe C para a D.

Promovendo, por antiguidade: Mario Perichi, classificador de produtos vegetais, da classe H para a I; José Justino Pereira, clasificador de produtos vegetais da classe G para a H; Pericles da Graça, escriturario, da classe E para a F; Benjamin de Carvalho Cordeiro e Tasso Paes de Figueiredo, quimicos agricolas, da classe K pra a L; Antonio Gomes de Padua, Nadi Bastos Genu', Aldenago Lisboa, Djalma de Lima Botelho e Antonio Werneck de Carvalho, agronomos, da classe H para a I; Carlos Fernando Correia de Barros, João Alves Junior, José Alves de Albuquerque, Francisco Dardolo de Seta, Armando Davi Ferreira Lima, Edgar da Silveira Caldeira e Moacir de Albuquerque Leão, agronomos Fitossanitaristas, da classe K para a L; Gil Sobral Pinto, Nazareno Pires, Francisco Alves, agronomo silvicultor, na pasta da Agricultura, tendo ainda exonerado S. Excia. de Chefe do Estado Maior da 1. Região Militar, o coronel Antonio de Alencastro Guimarães, de comandante da 8.ª Região Militar o general de Brigada Alexandre Zacarias de Assunção; de chefe do Estado Maior da 3.ª Região Militar o coronel Gastão Brunewald da Cunha, de comandante da 1 D. 3 o general de Brigada João Pereira de Oliveira; de comandante da I. D. L., o general de Brigada Olimpio Falconiere da Cunha, de comandante do Destacamento de Natal, o general de Brigada Otavio Saldanha Mazza.

Nomeando — o coronel Gastão Augusto Brunewald da Cunha, chefe do Estado Maior da 1.ª Região Militar; o general de Brigada João Pereira de Oliveira, comandante da I. D L.; o general de Brigada Olimpio Falconiere da Cunha, comandante da I. D. 4; o general de Brigada Zeno Estilac Leal, sub-chefe do Estado Maior do Exercito; e o general de Brigada Odilio Denis comandante da 8.ª Região Militar.

Ministerio da Marinha

EMBARQUE PARA EFEITO DE PROMOÇÃO — Declara o ministro em aviso ao diretor do Pessoal haver resolvido tornar sem efeito o de n. 1.831, de 2.10.43, que suspendeu, temporariamente, a clausula de embarque para a promoção de telegrafistas que, no exercicio efetivo de sua especialidade, em comissão de terra, fossem seus serviços considerados tão necessários como os de bordo.

INSTRUÇÕES PARA PROMOÇÃO DE ESCREVENTES — O ministro aprovou e mandou executar, as instruções relativas á formação de escreventes. Os escreventes são selecionados, dentre os atuais segundas-classes marinheiros, 100 deles para se subespecializar em escrita. Os selecionados serão matriculados nos Centros de Instrução do Rio de Janeiro e Natal. 50 em cada um deles, em curso regular, a se iniciar em 1 de fevereiro do corrente ano.

ACRESCIMOS — Passaram a perceber os acréscimos de 15%, os seguintes sargentos e marinheiros: Euclides Tavares Lopes, José Siqueira Campos, Mancel Benedito da Silva, Antonio Bandeira, Antonio Perpetuo Bastos, Olavo Cunha, Francisco Batista Soares e Tiago José Coelho.

CURSO ESPECIAL DE EDUCAÇÃO FISICA — Foram matriculados no Curso Especial de Especialização de Educação Fisica os marujos Vanildo Batista de Moura, Francisco das Chagas Nunes, Januario Pereira de Sousa, Enoch Olimpio do Nascimento e Guilherme Herculano Rodrigues. No curso regular de educação fisica, foram aprovados os cabos Silvio de Santana e José Lino dos Santos.

ELOGIO — O ministro declara que o elogio a que se refere o aviso 1.477, de 29 de outubro ultimo, é entensivo aos oficiais que serviram no Estado Maior do comando das Forças Navais do Nordeste.

RETIFICAÇÃO — O ministro retificou a designação do capitão tenente Milton Castanheda Vilalva, para ajudante da Capitania dos portos do Estado de S. Paulo e não como saiu por equivoco publicado.

O D.N.P. aprovou os Conselhos de Representantes das Federações do Comercio atacadista, do Rio; dos Trabalhadores em carris urbanos, de Leste do Brasil e dos Trabalhadores nas Industrias do Vestuario de São Paulo.

Correção dos Defeitos na Educação Agrícola do Brasileiro

Atraso de meio seculo — A escola não serve ás massas — Este mês inicio dos trabalhos do convenio assinado com o governo americano

Em virtude do acordo assinado pelos governos do Brasil e dos Estados Unidos, em outubro ultimo, foi criada a Comissão Brasileiro - Americana para Erucação Rural, sendo designado para seu presidente o sr. Newton Beleza que é, tambem, superintendente do Ensino Agricola e eVterinario.

CORREÇÃO DE DEFEITOS

Os trabalhos da comissão serão iniciados ainda este mez. A proposito, procurado pela reportagem, o sr. Newton Beleza declarou que o acordo vem permitir a correção, sob o aspecto agricola de uma dos mais graves defeitos da escola brasileira, que não é social, não servindo ás massas.

ATRAZO DE MEIO SECULO

Prosseguindo, disse:

— Ainda ha entre nós grandes pensadores que sustentam a tese admissivel meio seculo atrás, de que o que importa é a educação para as elites. Ignoram o deslocamento de força operado ultimamente na vida social e continuam pensando que uma minoria privilegiada põe ee dispõ?e da sorte do conjunto. Isso noá somente não é mais possivel como não está certo. O bem-estar de cada um é sempre consequenia do bem-estar coletivo e este se condiciona ás possibilidade de cada um. O ideal da educação é por conseguinte proporcioar sempre a todos, de ambos os sexos e em qualquer idade, o melhor ajustamento á vida, num meio social que muda constantemente O rádio, o cinema (já se foi o tempo em que os analfabetos não podiam ser educados), a imprensa as bibliotecas e os museus fixos e circulantes levarão a todos onde estiverem, os ensinamentos de que precisam, á base do interesse de cada um e do meio a que pertença.

EDUCAÇÃO DAS POPULAÇÕES RURAIS

— Cada estabelecimento subordinado á Superintendencia do Ensino Agricola e Veterinário está sendo adaptado para como nucleo da vida social organizada, contribuir sobre todos os aspectos, desde a alimentação até a cultura para a obra de educação das populações rurais. E de cada um deles partirão, de acordo com o programa previsto, onibus providos de radio e alto-falantes, de projetor cinematograficos e tela portatil, biblioteca, museus agricolas, de modo a que a ação educativa se estenda a todos oferecendo oportunidades ate para os que não se afastam de suas habitações.

PARTICIPAÇÃO DE TODOS ESTADOS

Disse ainda, o sr. Newton Beleza:

— O Acordo visa dar ao seu programa de trabalho um cunho nacional. Para esse fim ficou prevista a participação não somente de todos os Estados da Federação como de instituições prticulares interessadas no assunto. A Comissão Brasileiro-Americana para Educação Rural, que executará o Acordo, está habilitada a lavrar acordos com os Estados para a execução regional, com mais intensidade de um programa que, para ser realmente proveitoso, deve conjugar todos os esforços e todos os recursos disponiveis. Estamos convitos de que a educação ainda não atingiu a amplitude desejavel entre nós porque tudo se espera da iniciativa oficial. O povo ainda não se convenceu de que deve isso ser obra sua de capital importancia. Se o alimento sustenta cada um de nós, a educação nutre a coletividade, afeiçoando o futuro de todos sob o ponto de vista social. E nada se pode fazer de util e eficiente nesse sentido sem a participação de cada dos componentes da comunidade.

80% DA POPULAÇÃO NACIONAL

— Se há erro em desprezar-se a massa, obscurecendo-se o seu papel relevante nas decisões da vida moderna, êsse erro entre nós se acentúa quando se trata do homem dos campos pois a população rural constitui cêrca de 80% da população do país. É esmagadora maioria mas uma maioria de baixo rendimento econômico por causa de sua defeituosa adaptação para a vida. É uma maioria numérica, que precisa de ser elevada em q alidade para que haja fartura no Brasil. É ela que mobiliza os elementos básicos da produção: os gêneros alimentícios e grande parte das matérias primas. Mas o homem rural desconhece o seu próprio valor e a sua significação na vida nacional e nas relações internacionais. Em regra, desconhece sua própria significação pessoal, como ser humano. A nossa missão é despertar-lhe a consciência de seu valor e de sua significação, preparando-o para uma vida melhor, em que seja útil a si, à sua família, à sua Pátria e à humanidade. Visamos, acima de tudo, o ser humano, a elevação de seu nível de vida, de modo a que possa um dia ser bem alimentado, vestido razoavelmente e possuidor de uma habitação condigna. No momento em que um maior número de indivíduos esteja apto à plena satisfação de suas necessidades e disponha de recursos para a aquisição do maior volume de utilidades é que há realmente progresso para cada país. A economia nacional depende, antes de tudo, do grau em que cada unidade componente é produtora e consumidora, ao mesmo tempo.

PREPARO DO POVO

Concluindo a entrevista, disse o sr. Newton Beleza:

— As alianças e convênios internacionais só poderão ser mantidos se o povo estiver preparado para corresponder às solicitações de seus dirigentes. Eis porque os países interessados entre si se unem e lavram acordos para a educação. Quando assim procedem demonstram a sua amizade e o seu interêsse mútuo da maneira mais significativa e mais profunda, pois se preocupam com que há de mais decisivo na vida humana. O melhor caminho para a fraternidade é a confraternização num terreno que decide da nossa própria formação. Brasil e Estados Unidos fortalecem os laços que tradicionalmente os têm unido, sem interrupção nem desfalecimento, com êsse acordo para a Educação Rural, em que os dois povos se aproximam pela obra educativa, pelo intercâmbio de idéias, de métodos, de ensino, de melhor conhecimento de suas realizações e pelo convívio cada vez mais estreito entre os que têm a seu cargo o destino das duas nações através da obra de formação de sua gente.

Novo Regimento do Departamento Nacional de Estradas de Ferro

Sua Estruturação em Linhas Gerais — O Decreto do Presidente da Republica

O presidente da Republica assinonou ontem um decreto, aprovando o Regimento do Departamento Nacional de Estradas de Ferro do Ministerio da Viação.

O Regimento define o Departamento Nacional de Estradas de ferro, como orgão integrante do Ministerio da Viação e Obras Publicas que tem por finalidade zelar pela execução do grama referente á viação ferrea, estudar permanentemente as questões economicas, financeiras comerciais e técnicas que disserem respeito ás atividades ferroviarias, alem de outras atribuições que estão afetas. aBstante longo, o aludido regimento contém 41 artigos distribuidos em 4 capitulos que tratam respectivamente, das Divisões de Estados de Controle Industria, de Planos e Obras e de Administração.

O CRIME DA MALA

INQUIRIÇÃO DE TESTEMUNHAS

Ainda perdura, bem vivo, no espirito publico, o crime barbaro praticado por Antonio Soares Bento. Tendo assassinado Irene de Freitas, sua companheira, retalhou o cadaver, colocou-o em uma mala e levou-o para Niteroi. Na vizinha cidade enterrou-o no quintal da casa onde morava uma irmã de Maria de Lourdes Neubauer que o ajudara a praticar tão tenebroso crime, que teve lugar na residencia da vitima, á ladeira de Santa Tereza. O criminoso tudo tem feito para fugir á ação da Justiça, primeiro foram habeas-corpus requeridos pela demora da remessa do processo á Justiça e pelo retardamento no sumario. Agora são testemunhas de defesa, em numero de oito, arroladas pelo seu advogado, as quais têm em mira a desfiguração do delito e consequentemente, uma punição menor. Pretende a defesa provar que Antonio Soares Bento é uma simples vitima de sua companheira que o conduzira á pratica do crime com seus ciumes violentos, com suas explosões de mulher rancorosa. E' sabido o valor da prova testemunhal. Hoje em dia é ela aceita quando corroborada por outros elementos probantes. De qualquer forma, oito testemunhas estão prontas a provar que Antonio Soares Bento, que praticou o crime mais barbaro dos ultimos tempos, não é tão selvagem assim. Hontem começou o depoimento dessas testemunhas perante o juizo da 11.ª Vara Criminal

Nomeado professor do Curso de Organização e Administração

O ministro da Educação designou o medico puericultor para exercer a função de professor do Curso de Organização e Administração dos Serviços de Proteção á Maternidade, á Infancia e á Adolescencia, dos Cursos do Departamento Nacional da Criança.

Um Aviso do Colegio Militar

O comandante do Colegio Militar solicita-nos avisar aos interessados que, por ordem superior, foi prorogado o prazo de inscrição nos exames de admissão aos cursos ginasial e cientifico, até o dia 10 do corrente, impreterivelmente.

DANTON JOBIM
Raul Landim
Mauricio Cunha
G. R. Mello Mattos
ADVOGADOS
RUA ARAUJO PORTO ALEGRE, 64-3.º ANDAR
Telefone: 42-7577

Copacabana

EDIFICIO ALBION

OBRA A TERMINAR DENTRO DE POUCOS DIAS

Um unico apartamento, com frente para a Av. Atlântica, contendo:

— 3 salas, sendo a de visitas e jantar ligadas por uma grande varanda.
— 4 grandes quartos.
— 2 banheiros.
— Bar
— Copa
— Cozinh
— Armarios embutidos
— 2 quartos para empregados
– 1 deposito para malas.

Tres ultimos apartamentos com frente para a Rua Domingos Ferreira, contendo:

— 1 saleta
— 1 grande sala
— 3 bons quartos, sendo um com varanda
— Banheiro
— Copa
— Cozinha
— Quarto de empregado.

VENDEMOS: os ultimos apartamentos disponiveis facilitando-se a entrada a vista e o restante a longo prazo

Informações sem compromissos

Na Seção de Vendas — 2.º andar

Banco Hipotecário Lar Brasileiro S. A.

RUA DO OUVIDOR N.º 90

Telefone: 23-1825

AS ARTES

BALANÇO DE 1945

ANTONIO BENTO

Tratando dos acontecimentos do ano passado, nos dominios musicais, tenho de começar pelo desaparecimento de Mario de Andrade. O claro que ele deixou não creio que seja tão cedo preenchido. Na ainda pobre musicologia brasileira, seus estudos iniciaram uma nova época. Voltou-se corajosamente para as fontes populares, firmada nas quais deve a nossa musica engrandecer-se, universalizando-se. Todos os problemas não só da musica como das demais artes brasileiras, tornaram-se familiares ao autor de "Amar, Verbo Intransitivo". Foi a consciencia artistica mais extraordinaria que já apareceu no país. E sua inteligencia era tão grande como o seu amor pelo nosso povo. Foi o mais anti-academico de todos os nossos artistas e criticos. Por isso, no inicio do modernismo, sua poesia e suas idéias assumiram o carater duma verdadeira bomba-atomica contra o inimigo. Mario de Andrade bombardeou a Irochima academica, desintegrando tudo, a começar pela estrutura lusa da nossa lingua escrita. Sua obra ficará classica porque representou em nossa época a alforria definitiva da arte brasileira, não como fenomeno individual e sim como um fenomeno coletivo.

Durante muitos anos, não aparecerá outro brasileiro com uma consciencia tão completa, tão original, tão profunda tão universal de nossa arte. Seu "Macunaima" será, a esse respeito, por muito tempo um livro sem par em nossa literatura. E do amigo, que se poderá dizer? Quem o conheceu jamais o esquecerá. Sua bondade e simpatia humanas eram ilimitadas. Tão cedo existirá, no plano da cultura, outro brasileiro que a ele se equipare. Podia gostar duma aria de Bach, dum "lied" de Schubert com a mesma sabedoria e a mesma ternura com que amava uma toada dum cantador do Nordeste, Sabia analisar um quadro de Braque, um ballado de Etrawinsky, um poema de Apollinaire ou Aragon com a mesma acuidade com que ouvia e comentava um ponto de macumba carioca ou de candomblé baiano. Foi em seu tempo o espirito mais universal que passou, sofreu, amou e compreendeu o Brasil. Queria falar dos acontecimentos musicais de 1945 e, afinal de contas, só julgo verdadeiramente digna de ser registrada a morte de Mario de Andrade. Que se poderá dizer a respeito da cronologia de alguns concertos, uns bons e outros ruins, ou da nossa detestavel temporada lirica? Mesmo a fundação da Academia Brasileira de Musica não é a rigor um fato importante. E' apenas uma promessa, pois não sabemos o que irá fazer essa agremiação, embora se possa abrir para ela um crédito muito largo.

Nesta fotografia a senhora Emilio Mene..es em companhia dos senhores Principe D. João de Orleans e Bragança e Aloisio de Sales. (Foto "Sombra")

A SOCIEDADE

As Mulheres Percebem Isso?

Jacinto de Thormes

O homem se veste bem, quando se veste, por causa da mulher. Naturalmente não falo do homem que leva isso a serio tão serio como um negocio importante. Esses o fazem porque são apontados e para serem apontados, na rua e onde estiverem. Digo do homem normal, aquele que tem trabalho ocupando o dia inteiro. Nem há duvida que esse se veste para a mulher. Mas em compensação a mulher tambem se veste para a mulher. Para a apreciação do homem ela oferece seus olhos bonitos, seu encanto, a curva das curvas e a inteligencia da sua conversação. Vestir bem, para uma mulher é estar sempre melhor do que as outras. Elas têm dom de escolher cores que o homem não gosta e nunca gostará. Essas cores, o homem precisa entender isso, provêm de um sistema complexo de escolha. Elas não escolhem simplesmente porque é bonito e pronto. Há aí, uma infinidade de razões, como a vontade de chamar a atenção, o contraste com os olhos, um transitorio estado de espirito, ou... sei lá!

Elas de tanto mexer e principalmente remexer, virar as coisas do outro lado, de tanto se preocuparem que o vestido novo seja contra alguem, fazem tudo, batalha de nervos, minas flutuantes, aviões em parafuso, tanque de guerra, tudo, menos vestir bem.

Para a atenção de quem as mulheres usam esses chapéus? Para seduzir os homens? Qual é o assunto diario das mulheres? E isso do momento em que elas começam a falar alguma coisa, com alguma rapidez, em diante. Mas a unica coisa que elas conseguem aprender é o que as outras já sabem. Raras mulheres, são pessoas a ponto de criar alguma moda. Usam o estilo X ou Y, porque fica bem com seu tipo, porque está em moda, ou porque uma amiga usa igual. A mulher vai fazer compras com um espirito de batalha. O preço menor, a cor mais moderna, o preço maior, a cor que não existe mais, tudo é vitoria. Compram um par de luvas e correm para casa só para certificar que não combinam com nada no armario. No dia seguinte compram um par de sapatos que declaram guerra com as luvas. Então trazem para casa um chapéu que começa suas atividades de "pastiglani" contra as luvas e sapatos. Desejando honestamente um armisticio elas trazem para casa um vestido. Então a guerra se alastra para todos os "fronts".

E o homem não entende, não tem bom gosto, não pode se meter a dar palpite. Que fazer? (O que eu vou fazer é pedir ao guarda lá da esquina que me acompanhe até em casa).

CINEMA

BING CROSBY, EM "A TENTAÇÃO DA SEREIA"

Betty Hutton e Bing Crosby são os principais interpretes da "A Tentação da Sereia", da Paramount

Pra atender aos pedidos dos "fans", que reclamam sempre novos filmes do seu idolo cinematografico, Bing Crosby, os estudios da marca das Estrelas estão sempre em grande atividade. Mal termina uma filmagem, outra é iniciada. E assim é que, logo após figurar em "O Bom Pastor" filme que o consagrou com um "Oscar" da Academia de Artes e Ciencias Cinematograficas, Bing Crosby começou a trabalhar em "A Tentação da Sereia" musical que os cinemas Plaza, Astoria, Olinda, Ritz e Star vão exibir sexta-feira próxima e na qual o cantor está bem á vontade, interpretando melodias da Terra de Tio Sam.

Ao lado de Bing se acham Betty Hutton, vivendo duas personalidades diferentes, no papel de um par de gêmeas; e o "novato" Sonny Tufts, que se revela um ótimo interprete dos "swings" e "blues" que são uma das principais atrações de "A Tentação da Sereia".

"LLOYDS DE LONDRES"

"Lloyds de Londres", a produção de Darryl F. Zanuch para a 20th Century Fox estará no Palacio, segunda-feira com Tyrone Power, Madeleine Carroll, George Sanders, Freddie Bartholomew, e muitos outros, sob a direção de Henry King.

"Lloyds de Londres" revive a Battalha de Trafalgar, o momento que marcou o inicio do predominio da Inglaterra nos mares. A produção da 20th. Century Fox, oferece uma visão dos grandes instantes da Historia. "Lord Nelson" revive na interpretação de John Burton. Ao lado de Tyrone Power Madeleine Carroll.

PARTE PARA OS EE. UU. O ENCARREGADO DO PROGRAMA METRO GOLDWYN MAYER

Pelo avião da carreira, para os Estados Unidos, seguirá hoje, para um estagio de 3 meses naquele país, o sr. Anibal Maia, encarregado dos serviços de distribuição, em nosso país, dos filmes Metro Goldwyn Mayer que serão ditados em 16 milimetro, programa que abrangerá tambem a difusão de filmes educativos. Anibal Maia, como dissemos, tomará conhecimento, nos EE. UU., do sistema de trabalho da Metro no terreno de filmes em 16 milimetros, e ao seu regresso da á inicio ao mesmo em nosso territorio, sob a supervisão do sr. Selim Habib, diretor geral da Metro em nosso país.

EM CARTAZ NOS CINES METROS

"O Vale da Decisão" continua no Metro Passeio com Greer Garson e Gregory Peck. Nos Metros Tijuca e Copacabana, amanhã, teremos "Sina de Jogador", com James Craig, Patricia Dane e William Lundigan.

"A BELA DO YUKON", NO PARISIENSE

Assim se expressa o "Showmen's Trade Review" sobre este tecnicolor que a "International" produziu e que a RKO apresentará: "Para todos os exibidores e para o publico em geral, "A Bela do Yukon" constitue régio presente; trata-se de uma agradabilissima comedia musical, que proporciona momentos de verdadeiro prazer e que felizmente, não é filme de guerra, não tendo tambem nem mesmo remotamente, qualquer referência a nazistas ou espiões... E' apenas um curioso e divertido episodio romantico passado nos dias gloriosos do Alaska de 1890, quando era intensa a febre do ouro, e onde surge a aventureira "Belle De Valle" com um grupo de lindas "girls" á procura do seu "homem" "Honest John" Calhoun"... Para os "fans" lá estão os nomes de Gypsy Rose Lee, Randolph Scott, Dinah Shore, Bob Burns, Charles Winninger e muitos outros.

"UM PASSO ALEM DA VIDA" — UM DRAMA DO SUB-CONSCIENTE

Um filme que é um drama do sub-consciente? perguntará o leitor surpreso... Sim. "Um passo além da vida" é uma historia cuja tes do consciente. Para explicar melhor: um casal (Paul Henreid e Eleanor Parker) praticam o suicidio. Nos momentos que precedem á morte eles ingressam numa nebulosa e com outros amigos desta vida comparecem diante de um tribunal fantastico onde suas ações e as dos sêres deste mundo são julgadas completamente diferentes das ações deste mundo.

John Garfild é a pricipal figura do filme. A seu lado estão Paul Henreid, Eleanor Parker Sydney cenario é a região situada nos limi- Greenstreet, Faye Emerson.

"Um passo além da vida" será lançado quinta-feira, nos cinemas São Luiz, Vitoria, Roxy e Carioca.

Programa do Curso de Desenho

O ministro da Educação assinou uma portaria, ontem, expedindo o programa de desenho e respectivas instruções e determinando sua execução no curso colegial e cientifico do ensino secundario.

Menu do Dia

ALMOÇO

Muquecas de sardinhas.

* * *

Molho de ovos á inglesa com pó de pão (1).

* * *

Fritada de linguiça.

* * *

Maçãs assadas.

* * *

(1) — MOLHO A' INGLESA COM PO' DE PÃO — Derreta 3 colheres bem cheias de manteiga numa frigideira, incorpore uma colher de pão bem fino e claro, junte 3 ovos duros picados, misture e sirva. E' muito bom para deitar sobre legumes cozidos em agua e sal como couve-flor, chuchú, talos de selga, etc.

* * *

JANTAR

Camarão com quiabos.

* * *

Angú de fubá de arroz.

* * *

Rim com toucinho (2)

* * *

Goiéia de goiaba.

* * *

(2) — RIM COM TOUCINHO — Lave dois rins, abra no meio sem destacar as metades e retire com cuidado todas as glandulas, que encontrar. Deite de molho em vinagre, 1/2 dente de alho socado, pimenta do reino e sal. Tome os rins coloque dentro de cada um uma fatia de toucinho amarre e leve a assar na grelha dos dois lados ou na frigideira com fatias de toucinho.

Arrume os pedaços num prato e enfeite com salsa. Sirva com arroz.

Conferências

ENGENHEIRO CARMEM PORTINHO — Na Associação de Engenheiros da Prefeitura, hoje ás 17.30 horas, "Comentarios sobre uma viagem a Grã-Bretanha".

COMODORO E. E. BRADY — Amanhã ás 16 horas no Clube Naval, sobre a "Nova frota do Lloyd Brasileiro e os estaleiros de Mocanguê Pequeno e Conceição".

TEATRO

"O TIO DE NAPOLEAO" E SEUS INTERPRETES

Hoje serão iniciados os ensaios da comédia musicada "O Tio de Napoleão", no Teatro Gloria, atualmente da empresa Valter Pinto.

A direção da Companhia de Comédias Musicadas foi entregue a Cezar Fronzi e o elenco conta com 36 figuras, das quais já podemos citar: Angelo de Freitas, Joaquim Maleman, Adolfo Pujol Machado, Graça Mcema, Antonio Spina, Francisco Dantas, Amadeu Celestino, Palmira Silva Iracema Correia, Diamela Di Monaco e oito girls. A cenografia de Oscar Lopes.

OS COMEDIANTES

Contrariamente ao que fôra anunciado, "Vestido de Noiva", a peça de Nelson Rodrigues, continuará no cartaz do Teatro Fenix ainda por toda esta semana.

O espetaculo de hoje, como do costume, será ás 21 horas.

No dia 18, sexta-feira, "Os Comediantes" anunciam, impreterivelmente a estréia de "A Mulher Sem Pecado", de Nelson Rodrigues.

A MENTIRA TEATRAL

Vão acabar os cartazes de máu gosto nas portas dos teatros.

VOCÊ SABIA

que a jovem atriz Diamela Di Monaco, que vai estrear no Gloria, é filha da atriz Lucia Delor?

COISAS QUE INCOMODAM

A grande criação de Joraci no mendigo-filosofo.

O FILME DE HOJE

S. JOSE' — "Escandalos de 1945" — Derci Gonçalves.

O CARTAZ DO DIA

GINASTICO — "Em familia", comédia, ás 21 horas.

FENIX — "Vestido de noiva", comédia, ás 21 horas.

SERRADOR — "Deus lhe pague", comédia, ás 20 e 22 horas.

RIVAL — "A mulher do Prefeito", comédia, ás 20 e 22 horas.

RECREIO — "Rabo de foguete", revsta, ás 20 e 22 horas.

JOÃO CAETANO — "Paraizo Oriental Encantado", revista, ás 21 horas.

O COMENTARIO DA NOITE

O Recreio vai apresentar brevemente o "Carnaval da Vitoria", — informaram as noticias dos jornais da cidade. Quando leu a nota, o ator Teixeira Pinto, ironicamente, comentou para o seu colega Delorges Caminha:

— Resta agora saber se eu consinto isso.

REGISTO

ANIVERSARIOS

SENHORES: — Olavo Freire Junior; Francisco de Paula Rodrigues Alves de Carvalho; Paulo de Campos Porto, general Luiz Sá de Afonseca; coronel Severiano Martins Soares; cap. Fabio de Noronha e José Paiva Prudente.

JOSE' CARLOS — Faz anos hoje o menino José Carlos, filho do cap. J. B. Leitão de Souza e de sua esposa Irene Leitão de Souza.

SENHORAS: — Zilda Deschamps Cavalcante Nazaré e Ana Maria Sotelo.

SENHORINHAS: — Euvaldina Ferreira e Marcionila de Almeida Araujo.

MENINAS: — Marlí, filha do casal Carlota Guedes-José Tenorio de Albuquerque; Maria da Penha, filha do sr. João Rezende e da sra. Rosa de Castro Rezende e Maria Regina, filha do sr. Robson Flores.

NOIVADOS

Contratou casamento com a senhorinha Nize Antunes Guedes, filha do senhor Carlos Ribeiro Guedes e d. Germana Antunes Guedes, o sr. Mario Martinez Gomes, filho do sr. Ramon Gomes e d. Trindade Martinez Gomes.

JANTARES

Terá lugar hoje, no Clube dos Caiçaras, o jantar em homenagem á Marinha de Guerra, promovido pelos "yachtmen" do Distrito Federal.

RECEPÇÕES

Realizar-se-á, amanhã, das 18.30 ás 20 horas, uma recepção em honra da sra. John G. Winant, esposa do embaixador americano na Grã-Bretanha, sua filha e seu genro, sr. e sra. Carlos Velando, oferecida pelo adido militar á Embaixada americana no Rio de Janeiro, em seu apartamento, no Copacabana Palace Hotel.

VIAJANTES

Pelo avião da Pan American World Airways, chegou, ontem, a esta capital, o sr. Charles J Ewald, um dos diretores da Camara de Comercio de Cleveland, nos Estados Unidos, em viagem de intercambio comercial. No proximo sabado, seguirá para São Paulo e Montevidéu.

— Tambem chegou ontem a esta capital o sr. capitão de mar e guerra Valentine Wyndham-Quin, adido naval á embaixada britanica da Argentina.

— Seguiu para os Estados Unidos, em avião da "Pan American", o sr. Al Szekler, diretor gerente da Universal Filmes do Brasil, que vai assistir á Convenção Cinematografica de Los Angeles.

ENTERROS

Foi sepultado, ontem, ás 17 horas, no cemiterio de S. Francisco Xavier, a sra. Emilia Couto dos Santos.

MISSAS

Serão celebradas hoje:

A's 9,30 horas, na igreja de São Francisco de Paula, do sr. Tancredo de Mesquita Lima.

— Na igreja do Santissimo Sacramento, ás 10 horas, do sr. Inacio de Almeida Sales.

— A's 10 horas, na Candelaria, do sr. Antonio Joaquim Guimarães.

— Da sra. Mariana Vieira, ás 10,30 horas, na igreja de N. S. do Carmo.

— A's 11 horas, da sra. Raimunda Cintra Nogueira, na igreja de São Francisco de Paula.

Diario Astrológico

Hoje, 9 — Mercurio em Capricornio. O dia não será favoravel para as grandes realizações.

ACONTECERA' HOJE, AO LEITOR:

Seguem-se as possibilidades felizes ou não, de hoje, com horas e numeros promissores, para os leitores nascidos em quaisquer dia mês e ano nos periodos abaixo.

PARA OS NASCIDOS

ENTRE 22 DE DEZEMBRO E 20 DE JANEIRO — Agitação, contrariedades com parentes ou amigos e noticias desagradaveis á tarde. 6, 7 e 8; 33 34 e 44. (hs. e ns.)

ENTRE 21 DE JANEIRO E 22 DE FEVEREIRO: — Apreensividade por dinheiro, mau estar. A tarde, a noite serão de melhores augurios. 15, 19 e 23; 94, 95 e 96. (hs. e ns.)

ENTRE 19 DE FEVEREIRO E 20 DE MARCO: — Manhã desfavoravel, com dificuldades domesticas e financeiras. A' tarde será razoavel. 13, 14 e 15; 31, 41 e 51. (hs. e

ENTRE 21 DE MARÇO E 20 DE ABRIL: — Perda de vitalidade e aborrecimentos desnecessarios por causa dos outros. 4, 5 e 6; 13, 14 e 15. (hs. e ns.)

ENTRE 21 DE ABRIL E 20 DE MAIO — Inquietude, noticias de viagens; a tarde será mais calma com realizações beneficas. 16, 17 e 18. (hs. e ns.)

ENTRE 21 DE MAIO E 20 DE JUNHO: — Manhã, desagradavel; a tarde, será de melhores augurios. 7, 8 e 9; 34, 35 e 36. (hs. e ns.)

ENTRE 21 DE JUNHO E 22 DE JULHO: — Concretização de negocios lucrativos. 1, 2 e 3; 10, 11 e 12. (hs. e ns.)

ENTRE 23 DE JULHO E 23 DE AGOSTO: — Habilidade, gosto para organizar e êxito no comercio e na industria. 12, 13 e 14; 21, 22 e 23. (hs. e ns.)

ENTRE 24 DE AGOSTO E 22 DE SETEMBRO: — [illegible] acontecimentos por falta de concentração, [illegible] isto é, impericia e inhabilidade. 10, 11 e 12; 28, 29 e 30. (hs. e ns.

ENTRE 23 DE SETEMBRO E 22 DE OUTUBRO: — Favores do outro sexo, pequenos lucros, a noite não será agradavel. Sonhos fantasticos e estranhas visões. 17, 18 e 19; 26, 28 e 36. (hs. e ns.)

ENTRE 23 DE OUTUBRO E 22 DE NOVEMBRO: — Constrangimento, brigas e negocios mal sucedidos. 9, 10 e 11; 27, 46 e 56. (hs. e ns.)

ENTRE 23 DE NOVEMBRO E 21 DE DEZEMBRO — Manhã desfavoravel, a tarde será venturosa com lucros, inspirados. 14, 15, e 16; 50, 60 e 70. (hs. e ns.)

Homenageado o Coronel Aviador Henrique Fleiuss

O coronel aviador Henrique Fleuiss, chefe do gabinete do ministro da Aeronautica, acaba de ser homenageado pelos oficiais daquele gabinete, que lhe ofereceram a insignia da FAB em ouro, como presente de ano novo. Oferecendo a lembrança, falou o tenente coronel aviador Honorio Koeler, agradecendo o homenageado.

CARTAZ DO DIA

CINELANDIA

CAPITOLIO (Passatempo): — "Objetiva, Tóquio!" (Documentario) — "Oh Baby!" (Comedia com Hugh Herbert) "Fala o Cachorrinho do Presidente" (Miniatura) — "Cães e Charadas" (Miniatura) — "Sedutora Menina do Chapéuzinho Vermelho" (Desenho colorido) — Noticias internacionais. A partir de 9.30 da manhã.

CINE SÃO CARLOS — "Os Filhos Mandam" (Filme Argentino) com Pepita Serrador.

IMPERIO — "Um Homem ás Direitas", com Barreto Poera. A's 2 — 4 — 6 — 8 e 10 horas.

METRO PASSEIO — "O Vale da Decisão" com Gregory Peck e Greer Garson.

ODEON — "Romance dos Sete Mares" e "Caras Falsas".

PALACIO — "Menina Precoce" com Peggy Ann Garner.

PATHE' — "Casa de Bonecas" (Filme Argentino).

PLAZA — "Você já foi á Bahia?" (Desenho de Walt Disney) com Aurora Miranda.

REX — "A Dama Desconhecida" com Deanna Durbin.

VITORIA — "Os Mosqueteiros do Rei" com Willard Parker.

CENTRO

COLONIAL — "O Homem que Desafiou a Morte" e "Sobra um Cadaver".

D. PEDRO — "Destroyer" e "Professor Astuto".

ELDORADO — "Duas Vezes em Lua de Mel".

FLORIANO — "Laura".

IDEAL — "Musica para Milhões".

IRIS — "Cativa das Selvas" e "Conquistando á Muque".

LAPA — O Conde de Monte Cristo" e "Musica Macabra".

MEM DE SA' — "Concerto Macabro".

METROPOLE — "A Hipocrita".

PARISIENSE — "Um Amor em Cada Vida", com Janifer Jones e Joseph Cotten.

POPULAR — "Uma Aventura em Paris" Obra Destruidora" e "A's Portas do Inferno".

PRIMOR — "O Homem que Desafiou a Morte" e "Sobra um Cadaver".

REPUBLICA — "A Mulher que não Sabia Amar". No palco: Numeros Variados.

S. JOSE' — "Sensações de 1945".

CENTENARIO — "O Uivo do Lobishomem" e "A Cantineira do Batalhão".

COPACABANA

AMERICANO — "Almas Indomaveis" e "Mais Forte que Hitler".

ASTORIA — "O Falcão em São Francisco" e "Noivas á Varejo".

IPANEMA — "Sua Criada Obrigada" e "Beleza entre Féras".

METRO COPACABANA — "Sem Amor" com Spencer Tracy e Katharine Hepburn.

PIRAJA' — "Branca Selvagem".

RITZ — "O Falcão em São Francisco" e "Noivas a Varejo".

RIAN — "Os Mosqueteiros do Rei" com Willard Parker.

ROXI — "A Dama e o Monstro" e "Pecado Tropical".

BAIRROS

SÃO LUIZ — "Os Mosqueteiros do Rei" com Willard Parker.

CARIOCA — "O Preço da Felicidade".

AMERICA — "Os Mosqueteiros do Rei" com Willard Parker.

METRO TIJUCA — "Sem Amor" com Spencer Tracy e Katharine Hepburn.

OLINDA — "O Falcão em São Francisco" e "Noivas á Varejo".

STAR — "O Falcão em São Francisco" e "Noivas á Varejo".

HADDOCK LOBO — "A Mulher que não Sabia Amar".

BANDEIRA — "Concerto Macabro".

EDISON — "Bancando o Cupido" e "Fantasia de Gelo".

GRAJAU' — "Explosão Musical".

GUANABARA — "Mulher Satanica" e "Caçadoras de Alegria".

SÃO CRISTOVÃO — "Explosão Musical".

POLITEAMA — "Um Farrista do Além" e "O Cantico do Sarong".

JOVIAL — "Fumaça de Cigano" e "Onde está esta Mulher".

TIJUCA — "30 Segundo Sobre Tóquio".

VELO — Segredos de uma Estudante" e "Bancando o Cupido".

VILA ISABEL — "Fumaça de Cigano" e "Onde Está Esta Mulher".

APOLO — "Alcova da Morte" e "Lulu Sincopado".

AVENIDA — "Encontro nos Céus".

MARACANÃ — "Mocidade Destemida" e "Tres é Demais".

FLUMINENSE — "Assim é a Gloria" e "Mascara Oriental".

CATUMBI — "As Muralhas de Jericó" e "Fif-Faf".

GUARANI — "O Vagalume" e "Aniversario de Mau Agouro".

RIO BRANCO — "A Canção que Escrevestes para Mim".

CENTRAL

REAL — "E um Avião Não Regressou".

PARA TODOS — "Cuidado com Mamãe" e "Fantasia de Gelo".

MASCOTE — "O Homem que Desafiou a Morte" e "Sobra um Cadaver".

MEIER — "Nick Carter nas Nuvens" e "Amor de Perdição".

ALFA — "E o Amor Nasceu" e "Encontro no Pacifico".

COLISEU — "Valdoza".

BEIJA-FLOR — "Quarenta e Oito Horas" e "Espirito Naval".

QUINTINO — "Almas Indomaveis" e "Espirito Naval".

PIEDADE — "Andy Hardy prefere as Louras".

MODERNO — "O Fantasma de Canterville".

MODELO — "O Caso do Diamante Azul" e "Roceira Granfina".

MADUREIRA — "Czarina".

Encerramento do Curso de Saude Publica

Realizou-se, ontem, a solenidade do encerramento do Curso de Saude Publica do Instituto Osvaldo Cruz do ano passado, sob a presidencia do sr. Roberval Cordeiro de Farias, diretor do D.N.S.

Na ocasião, falou o sr. Bonifacio Costa, diretor do Curso. Usou da palavra, tambem, o sr. José Paranhos Fontenele, professor de Organização e Administração Sanitarias. Em nome dos diplomados falou o sr. Luiz Lessa. Por ultimo discursou o sr. Manuel Ferreira, chefe do Serviço Medico da Fundação Brasil Central e presidente da Sociedade Brasileira de Higiene.

Foram os seguintes os medicos diplomados: Decio Salvador Bottini, Luiz Ferreira Lessa, Carlos Vinha, Eliseu de Souza Bandeira, João Morais Sampaio, José Guarani de Souza, Paulo Becker Pinto, Salim Lopes, Pedro Mascarenhas Ribas, Zamir de Oliveira, Hudson de Souza Fontes, Lincoln Santa Cruz Oliveira, Alvaro Silva, Sebastião Gouveia Souto, Severino Oscar Barreto Coutinho, Miroslau Constante Baranski e Alvaro José Pinho Simões.

Em Julho, Nesta Capital, o II Congresso de Lingua Falada e Cantada

O ministro da Educação designou o maestro Vila Lobos e os professores Clovis Monteiro, Alvaro Ferdinando de Souza Silveira para representar o Ministerio no II Congresso Nacional de Lingua Falada e Cantada.

O referido Congresso será realizado nesta capital, no proximo mês de julho, por convocação do prefeito do Distrito Federal.

Reuniões

INSTITUTO DOS ADVOGADOS — Reune-se amanhã, quinta-feira, ás 14 horas, na sala da Biblioteca a Comissão Especial do ante-projeto de Constituição e na sexta-feira, ás 15 horas, no mesmo local o Conselho Diretor do Instituto da Ordem dos Advogados Brasileiros composto do presidente e secretario geral do Instituto, dos presidentes ou respectivos representantes dos Institutos filiados dos Estados.

JOANA MUBARAK

Rachidée e Rachid Mahfuz, filhos e netos, agradecem a todos que os confortaram por ocasião do passamento de sua mãe, sogra, avó e bisavó, e convidam para a missa de 7º dia a realizar-se no dia 10 do corrente, ás 8 horas, na Igreja de N. S. do Libano, Tijuca

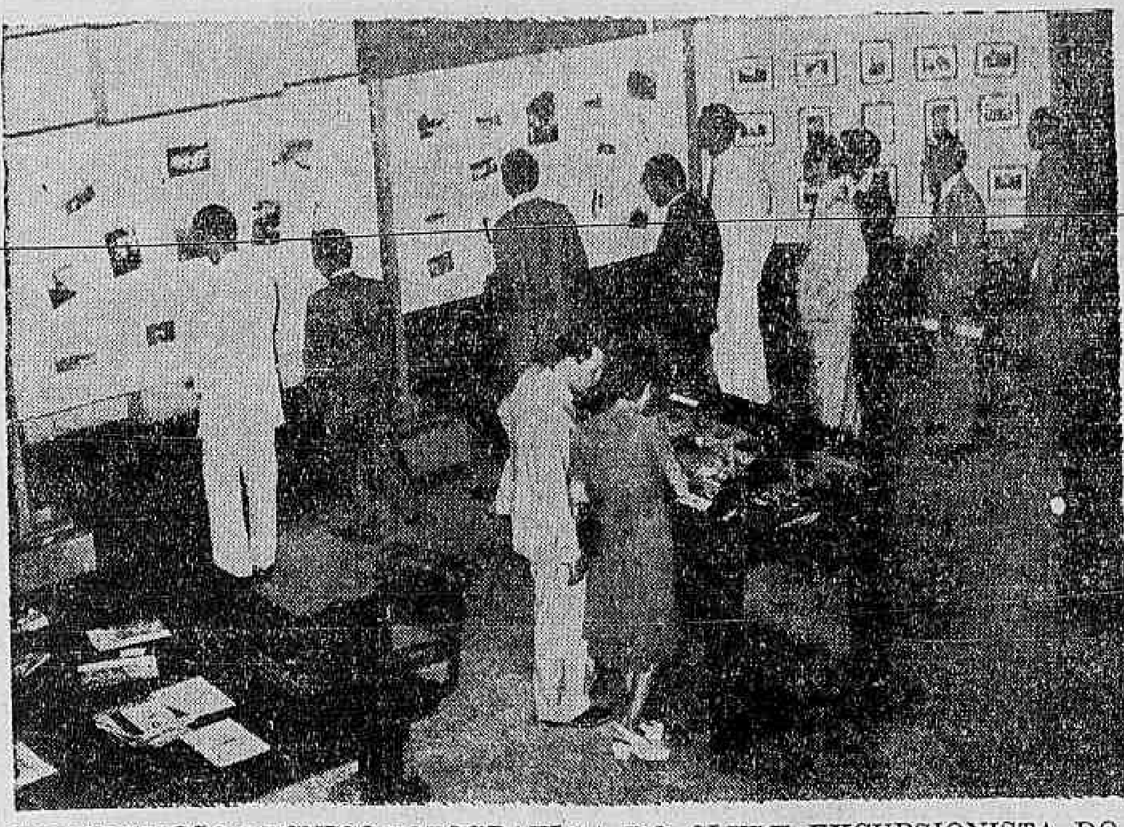

III EPPOSIÇÃO TECNICO-FOTOGRAFICA DO CLUBE EXCURSIONISTA DO RIO DE JANEIRO — Instalada a 2 do corrente, está sendo muito visitada a III Exposição Tecnico-Fotografica do Clube Excursionista do Rio de Janeiro. A Exposição apresenta fotografias das atividades do Clube, incluindo inumeras viagens, grande parte das quais organizadas pelo presidente, sr. Oscar Azambuja Faustino da Silva, no seu programa de desenvolvimento de excursionismo do Brasil.

Vão ser Reformados os Metodos de Classificação da Biblioteca do Congresso, de Washington

Serão ajustados e aperfeiçoados ás novas exigencias — Numericamente a maior biblioteca do mundo — Pe dra angular de todo o sistema

A BIBLIOTECA DO CONGRESSO E SEU PAPEL NA NOVA ERA MUNDIAL

WASHINGTON, (E.I.H.) — A Biblioteca do Congresso dos EE. UU. prepara-se, agora, para desempenhar novo papel, como poderoso instrumento da paz e do progresso. Para a Biblioteca do Congresso terminou uma era antiga e alvoreceu uma nova.

Para compreendermos o novo papel daquela vetusta instituição, é necessário recordarmos que a Civilização acaba de sair de sob a ameaça de destruição completa — destruição só evitada por meio de sem precedente mobilização de todos os conhecimentos humanos.

Em virtude dos meios modernos de comunicação e transporte, o mundo progrediu rapidamente e se tornou inacreditàvelmente menor. Assumiu, a posição dos EE. UU. neste mundo, proporções novas e maior. Ponto algum da superfície terrestre é agora estranho aos interêsses do povo norte-americano e partícula alguma do conhecimento deve permanecer inexplorada ou ignorada.

Assim, com o fim da guerra, torna-se clara a responsabilidade da Biblioteca do Congresso em obter e sistematizar a essência das experiências humanas registadas. Tal é o trabalho com o qual se vêem a braços o bibliotecário Luther H. Evans e seus auxiliares.

Os métodos de catalogação devem ser ajustados e aperfeiçoados ainda mais. Onde se tornaram obsoletos devem ser postos de lado e outro depois de provada sua eficiência, devem ser instituídos em seu lugar. Novas maneiras de análise bibliográfica devem ser descobertas.

O objetivo, a despeito de sua imensidade, não é impossível de ser alcançado. Sua consecução é, em suma, o novo papel da Biblioteca do Congresso.

Presentemente, as coleções da Biblioteca, em apreço são numericamente maiores do que qualquer outra biblioteca do mundo. Entre elas há, aproximadamente, 8 milhões de volumes e panfletos impressos, número igual de manuscritos, mais de ...... 1.500.000 mapas cêrca de 2 milhões de volumes e peças de música e 500.000 impressos, além de grande número de discos fonográficos, jornais revistas, filmes e microfilmes.

Embora a Biblioteca do Congresso seja descrita como "o maior estabelecimento bibliográfico do mundo", seus funcionários e especialistas têm ciência de que terão de empenhar-se numa luta titânica interminável, para conseguir o que almejam. Por exemplo, embora os dados meteorológicos no Himalaia tenham sido de grande valia para as fôrças aéreas norte-americanas, que atravessavam aquela região montanhosa, é igualmente verídico que a falta das primeiras edições de "Volkischer Beobachter" impediu a revelação dos primeiros sinais do nazismo. De modo semelhante a falta de planos satisfatórios sôbre cidades européias teve como consequência a destruição involuntária de alguns monumentos intelectuais.

Em termos simples, a lição aprendida durante a guerra, pelos funcionários da Biblioteca, foi que, conquanto sejam grandes as coleções da biblioteca, são pequenas ainda em comparação com as necessidades da Nação.

A Biblioteca do Congresso atende primeiramente às necessidades dos membros do Congresso norte-americano com consentimento dado por este estabeleceu uma norma para as bibliotecas federais e assume, ademais, as funções de Biblioteca Nacional do povo dos Estados Unidos.

Para os senadores e deputados, a Biblioteca empreende toda e qualquer pesquisa e referência, exigidas pelos congressistas, em conexão com suas funções legislativas. Esses serviços podem tomar variadas forma, desde estudos preparatórios básicos até a consideração total e precisa de leis propostas. Póde, além disso, proporcionar assistência técnica nos comitês do Congresso, ou prestar informações inerentes a lei, e resoluções, compilações de índices à legislação, federal e estadual, ou ainda seleção de materiais em resposta a solicitações específicas.

Washington tornou-se assim uma cidade de bibliotecas, com mais de duzentas instituições em funcionamento, presentemente. A Biblioteca do Congresso é a pedra angular da estrutura bibliotecária da cidade. Através suas coleções e emprestimos de coleções suplementa e completa as possas de outras bibliotecas.

Para o leitor, as instalações da Biblioteca são, praticamente, intermináveis. Para referencia, a utilização da Biblioteca é absolutamente livre, sem ser preciso a apresentação, de qualquer credencial ou introdução, qualquer que seja a pessoa venha donde vier. Além do salão de leitura principal, há outras salas menores anexas, assim como 225 salas privadas de estudo, com carteiras estantes, máquinas de escrever, etc.

Para os leitores residentes fora da cidade podem ser emprestados livros ou em lugar de emprestimo o leitor poderá obter reproduções fotograficas o livro desejado, por preço reduzido.

Assim, os serviços da Biblioteca, em relação ao povo dos EE. UU., são triplos: por meio da legislação que o governa; por meio dos diversos resultados das pesquisas patrocinadas pelo governo Federal; e por meio da exploração direta dos recursos da Biblioteca por seus leitorores.

E é com plena ciência de suas proprias responsabilidades que a Biblioteca empenhou todas as suas energias no desempenho do seu novo papel na era quee alvorece para a Humanidade.

MISS INSTANTANEO — A este titulo concorre a bela bailarina Nanon Miller, de Stevens Hotel, de Chicago, USA A bailarina, que tem 18 anos, é, segundo a legenda original americana, umas das concorrentes mais categorizadas. E com razão e merito, — acrescentamos. (Foto ACME-DC., por via aerea)

Festejar a Nosso Senhor do Bomfim

No seu templo da rua da Alfandega 219, levará a efeito no dia 20 do corrente, uma cerimonia liturgica em homenagem ao seu padroeiro.

Haverá missa solene pelo capelão, acolitado por distinto sarcerdote. Ao evangelio o padre Antonio Regis fará o panegirico do milagroso Senhor do Bonfim. A orquestra composta de eximios professores executará o seguinte programa: Introitus, Kyrie e Gloria, Ave-Maria, Agnus Dei, Gradual, Ave, Ofertorium e Hino ao Senhor do Bonfim.

A's 17 horas, Ladainha e benção do Santissimo Sacramento Após, será lida a seguinte nominata de 1946: provedor — Olimpio Baldomero. Vice-provedor — Carlos Moitinho. Secretario - tenente Bento Pedreira da Costa. Tesoureiro — Paulino Simplicio. Procurador — Eros Emanuel da Silva Minucci. Regente — Edegar Baldomero. Definidores: — Julio Marcelino, Felix Custodio de Lemos, coronel Felinto Cesar Sampaio, Cmte. Leonel Romualdo da Silva Porto, dr. Anisio Dias de Magalhães, Manuel Rodrigues Pontes, Zelador geral — Luiz da Silva Pereira. Zeladores: dr. Cristiano Marques da Silva., Manuel Frontino Julio da Costa, Ariosto Berna, José Jovito Marinho, Valter dos Santos Castro, dr. Jeronimo de Sá Pinto Cerqueira, Alexandre Cunha e Heitor Simplicio. Provedora — Estefania Fernandes Lage. Vice-provedora - Julia Pinto Baldomero. Zeladoras: Urielina Luiza de Faria Soares, Mercedes de Oliveira Amalia Cardoso da Silva, Irene Baldomero Goulart, Alice Dias, Noemia Antunes Moreira, Marieta de Luca, Analia de Faria Soares Rosa Lopes de Figueiredo e America Costa Góes. Capelitas — Rubens Totino, Olimpio Valentim Baldomero, Mario Fernandes, José Nunes Ribeiro e José Virgilio de Barros.

Novo nome da PRD-5

HOMENAGEADO O PROF. ROQUETTE PINTO

Festejando ontem o seu 15.º aniversário de fundação, a P. R D 5 homenageou varios administradores que lhe haviam concedido beneficios, constituindo principal manifestação a mudança do nome dessa emissora de Radio Difusora da Prefeitura do Distrito Federal para Radio Roquette Pinto. A resolução em apreço foi lida ao microfone pelo secretario de Educação e Cultura, prof. Raja Gabaglia. Tambem o busto do prof. Roquette Pinto foi inaugurado.

RETRATOS DE PREFEITOS

Em outra sala da mesma emissora foram inaugurados os retratos dos ex-prefeitos Pedro Ernesto e Dodswarth e o do atual dirigente da Prefeitura, sr. Filadelfo de Azevedo.

OS PRESENTES

Estiveram presente á festa de aniversario da P.R.D.-5 além de outras pessoas, os srs. Filadelfo de Azevedo prefeito; Raja Gabaglia, secretario de Educação e Cultura; gen. Heitor Borges; Paulo Roquette Pinto, filho do prof. Roquette Pinto, representando seu pai; Velho da Silva, secretario de Saude e Assistencia e Armando Vidal, secretario das Finanças.

O incidente dos Guardas-Marinha com a Policia

O SUPREMO TRIBUNAL MILITAR DECIDE

O incidente que, ha tempos, teve lugar, na via publica, entre guardas-marinha a paisana e autoridades policiais, acaba de ter seu desfecho na ultima sessão do Supremo Tribunal Militar.

Na instancia inferior tinham sido condenados o comissario de policia, Mario Chicayban, os ex-guardas-civis Valdemar Duarte de Oliveira e Ernesto Vieira Leitão.

Depois de regeitar a preliminar de nulidade de processo, levantada pelos acusados, por cerceamento de defesa, o S. T. M. deu provimento a apelação para desclassificar o crime, incluindo-o no art. 238 do Codigo Penal.

Em consequencia, condenou a dois meses o comissario Chicayban, confirmou a sentença condenatoria de Ernesto Vieira Leitão, absolveu Valdemar Duarte de Oliveira e confirmou a absolvição de José Domingos das Neves.

O comissario Mario Chicayban e o ex-guarda-civil Ernesto Leitão foram imediatamente postos em liberdade.

O Sindicato dos médicos vai alienar um Imovel

O Sindicato dos médicos vai alienar o imóvel que recebeu em doação, e destinado ao Abrigo dos Médicos. O preço da operação não será inferior ao fixado em reunião da assembléia geral, tudo autorizado pelo ministro do Trabalho.

Tolerancia de Idade para C. R. A. S.

O ministro da Guerra assinou ontem um aviso no qual declara que é concedida tolerancia de idade, até o limite maximo de dois anos, a todos os sargentos candidatos ao Curso Regional de Aperfeiçoamento de Sargentos, no corrente ano de instrução.

No Tribunal de Nuremberg

A POLICIA TECNICA INGLESA

A policia cientifica que tantos serviços tem prestado na guerra contra o crime acaba de ser chamada ao tribunal de Nuremberg para auxiliar as investigações em torno das barbaridades cometidas pelos nazistas, contra os "comandos" britânicos. A ciência, à serviço da investigação criminal, mais uma vez saiu vitoriosa. Poude, ela, comprovar a execução das tripulações dos submarinos de bolso, na Noruega dos assassinios de prisioneiros, na Itália e do sevicíamento de soldados britânicos, na Alemanha. A investigação técnica não chegou apenas à apuração do fato: ela detalhou os meios de que se utilizaram os nazistas para pratica daqueles crimes e bem assim as epocas em que foram realizados.

A prova acumulada pela policia técnica inglesa é mais do que bastante para levar os criminosos nazistas à pena capital Aparelhos de trucidamento, câmaras com gases letais, materiais e acessórios para sevíciamento tudo a policia técnica inglesa pôde reconstituir, muito embora o cuidado prévio dos nazistas em destruir as provas dos crimes que tinham cometido.

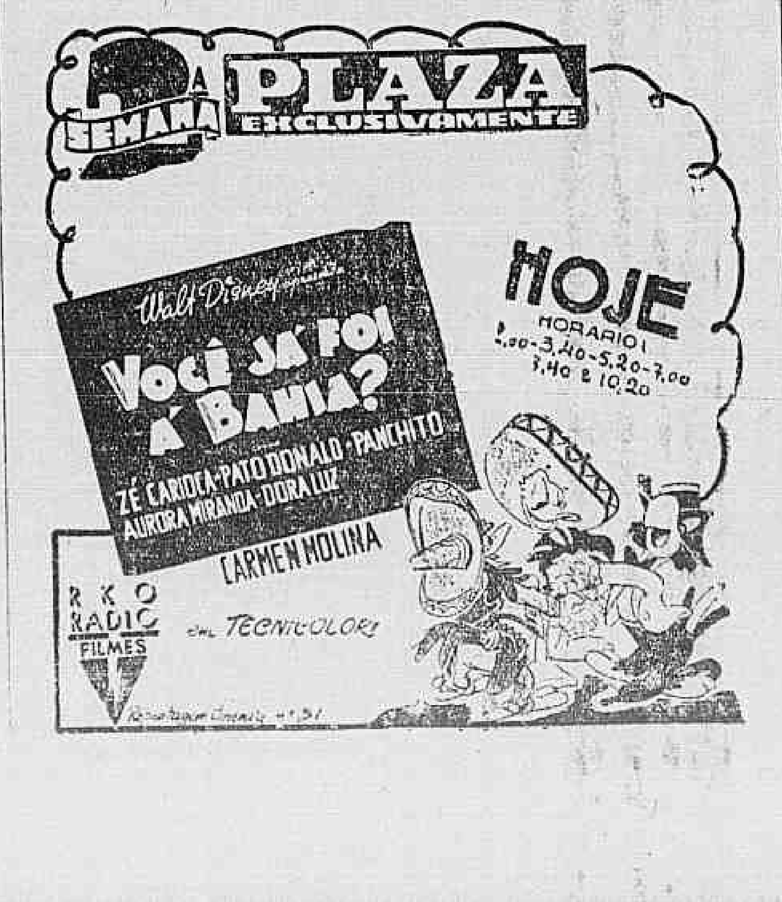

Dentista para crianças e adultos
DR. MAURICIO NASLAUSKY
Lg. da Carioca, 5 (Ed. Carioca) 3.º and sala 306 — Tel 42-2746
2as. 4as. e 6as.-Feiras

A ECONOMIA

As Cotações e o Movimento da Bolsa

CAMBIO

O mercado de cambio abriu ontem em condições estaveis.

O Banco do Brasil vendia a libra a Cr$ 78,90 1/16 e o dolar a Cr$ 19,50 e comprava a Cr$ 77,77 15/16 e a Cr$. 19,30 respectivamente.

Assim fechou inalterado.

O Banco do Brasil afixou ontem para as suas cobranças e de outros bancos, cotas e remessas para importação as seguintes taxas:

A' vista:

Libra	78,90	1/16
Dolar	19,50	
Coroa sueca	4,70	
Franco suiço	4,63	
Peso chileno	062	13/16
Peso argentino	4,83	7/8
Peso boliviano	0,46	7/16
Peso uruguaio	11,04	7/8
Escudo	0,79	5/16

MERCADO LIVRE

O Banco do Brasil para comprar as letras de cobertura afixou as seguintes taxas:

A' vista:

Libra	77,77	15/16
Dolar	19,30	
Escudo	0,78	5/16
Peso argentino	4,72	1/8
Peso uruguaio	10,69	5/16
Franco suiço	4,49	13/16
Coroa sueca	4,60	3/8
Peso chileno	0,59	91/16

MERCADO OFICIAL

Libra	66,49	1/2
Dolar	16,50	
Franco suiço	3,85	9/16
Coroa sueca	3,93	9/16
Peso uruguaio	9,14	3/16
Escudo	0,67	1/8

CAMBIO LIVRE ESPECIAL

Venda:	Cr$.	
Libra	78,90	1/16
Dolar	20,00	
Compra:		
Libra	77,23	5/3
Dolar	19,60	

OURO FINO

O Banco do Brasil comprou hoje, a grama de ouro fino na base de 1.000 por 1.000 ao preço de Cr$. 22,70 e vendia-o ao de de C:$ 25,50 por grama.

BOLSA DE VALORES

Esteve animada a Bolsa, ontem, cujos trabalhos decorreram desenvolvidos. As apolices da divida publica ficaram estaveis e as obrigações de Guerra sem firmeza, com as cotações em declinio. As apolices municipais e estaduais de sorteio regularam calmas, mantendo-se as ações de bancos e companhias em bôa posição, tudo conforme se verifica adiante, das vendas e ofertas do dia.

VENDAS REALIZADAS ONTEM

Apolices gerais	Cr$
40 Unif.º p/hoje	780
140 D. Emis.º Nomº.	820
11 Idem	815
213 Idem	810
115 Idem pt.	725
855 Reajust.º	825
Obrgs.º:	
100 Tes.º 1920	1030
92 Guerra Cr$ 100.	69,5
10 Idem	68,5
406 Idem	69,
495 Idem Cr$ 200,	139,
422 Idem	140,
2 Idem	137,
22 Idem	138,
240 Idem Cr$ 500,	352,
51 Idem	350,
32 Idem	351,
500 Idem Cr$ 1000,	715,
4 Idem	713,
18 Idem	712,
177 Idem	710,
10 Idem Cr$ 5000,	3540,
108 Idem	3550,
ESTADUAIS: Apls:	
42 Minas 1.ª Série	184,
83 Idem 2.ª Série	167,
3 Idem	168,
198 Idem 3.ª Série	170,
348 Pernambuco	62,5
37 Idem	62,
63 S. Paulo	203,
36 Idem Unif.º	1100,
MUNICIPAIS DO DISTRITO FEDERAL	
34 Emp.º 1917 pt.	184,
125 Doc. 2339	190,
257 Emp.º 1931	165,
BANCOS:	
Ações:	
100 Mauá Cr$ 200, Ex. Div.º	215,
COMPANHIAS:	
500 Panair Cr$ 200,	170,
280 Paulista E. Ferro pt Cr$ 200,	245,
73 C. Brahma Pref° Cr$ 200,	750,
200 Ferro Brasileiro Cr$ 200,	550,
845 Sid.º B. Mineira pt. Cr$ 200,	420
25 Sid.º Nacional Cr$ 200,	150
6 Idem	155,
20 Vale do Rio Doce Cr$	
DEBENTURES:	
1000,	410
640 Bco. L. Brasileiro de 8% Cr$ 200,	218,
96 Cia. Antartica Paulista de 8% Cr$ 200,	215

CAFE'

Tipo 7 — Cr$ 37,20

O mercado de café disponivel funcionou hoje em condições estaveis e sem modificação nas cotações. Com efeito, o tipo 7 foi mantido na pedra ao preço de Cr$ 37,20 por 10 quilos e foram vendidas 1.000 sacas. Fechou inalterado.

Cotações por 10 quilos: — Tipo 3, Cr$ 39,20; tipo 4, Cr$ 38,70; tipo 5, Cr$ 38,20; tipo 6 Cr$ 37,70; tipo 7, Cr$ 37,20 e tipo 8, Cr$ 36,70.

Movimento estatistico: — Entraram 5.897 sacas pela Leopoldina; 3.683 pela Central, 2.960 pelo Armazem Regulador Fluminense Rio e 2.524 pelo Armazem Regulador Espirito Santo, no total de 15.064 ditas. Entraram desde o 1.º do mês 60.816 e desde, o 1.º de julho 1.383.206 sacas. Não houve embarques. Desde o 1.º do mês foram embarcadas 24.529 sacas, desde o 1.º de julho..... 1.327.418 ditas. Existencia atual: 586.119 sacas, idem ano passado 684.439 ditas.

ALGODÃO

Funcionou ainda ontem o mercado de algodão em rama em condições calmas e sem preços conhecidos. Os negocios verificados foram ainda regulares e o mercado fechou inalterado.

Movimento estatistico: — Entraram 106 fardos de Pernambuco e 175 do Ceará, no total de 281 ditos. Sairam 450 e ficaram em deposito 27.896 fardos.

AÇUCAR

Esteve funcionando, ainda hoje, calmo e sem preços declarados o mercado de açucar. As entregas realizadas sobre o produto em disponibilidade foram mais desenvolvidas e o mercado fechou inalterado.

Movimento estatistico: — Entraram 11.912 sacos de Campos e sairam 18.945, ficando em deposito nos trapiches 22.950 ditos.

GENEROS DE CONSUMO

O movimento verificado de entradas e saidas de generos de consumo foi o seguinte: — Entradas: Feijão, 989; arroz, 1.367; milho, 1.686; açucar, 14.452 e batatas, 3.252 sacos. Manteiga, 488 quilos e bacalhau 3.621 volumes. Saidas: — Feijão, 300; farinha, 250; arroz, 600; milho, 180 e açucar 6.050 sacos. Banha, 150 caixas.

SERVIÇO AEREO

Aviões esperados e a sair hoje:

NAB — Chega de Recife, J Pessoa e B. Horizonte ás 15,45 horas; parte para Lapa e Belem ás 6 horas; para B. Horizonte e Fortaleza ás 6,40 horas

CRUZEIRO DO SUL — Chega de P. Alegre ás 16 horas e de Recife ás 16,10 horas; parte para Fortaleza ás 6 horas; para S. Paulo ás 7 horas e para B Aires ás 8 horas.

PANAIR — Chega de S. Paulo ás 11,05 horas e parte ás 5,40 horas; chega de Natal e Caravelas ás 13,05 horas; de Cuiabá e S. Paulo ás 14,25 horas; de S. Paulo, P. de Caldas e B. Horizonte, ás 15,55 horas e parte ás 6,45 horas; chega de P. Alegre e S. Paulo ás 16,25 horas; de B. Horizonte ás 17,10 horas e parte ás 14 horas; chega de S. Paulo ás 17,35 horas e parte ás 14,15 horas; parte para Vitoria e Fortaleza ás 5,30 horas; de S. Paulo, Curitiba e P. Alegre ás 5,45 horas.

PAN AMERICAN AIRWAYS. — Chega de B. Aires ás 16,25 horas e parte ás 7,30 horas; parte para Caravelas e Miami ás 6 horas; para S. Paulo Curitiba, Fós do Iguaçú, Assunção e B. Aires ás 6 horas.

VASP — Chega de S. Paulo ás 8,40, ás 11,15, ás 14,35 e ás 16,45 horas e parte para São Paulo ás 6,55, ás 9,30; ás 12,30 e as 15 horas.

José Virgilio da Silva, o andarilho

Fez-se "Andarilho" Para Conhecer o Rio

Vai apresentar um relatorio ao governo

Conhecer o Rio de quem ouvia dizer maravilhas era o grande desejo de José Virgilio da Silva, baiano da cidade de Bomfim, o qual apesar de seus 59 anos de idade, tem compleixão robusta e sadia.

Como não pudesse realizar comodamente a viagem, em virtude de sua falta de recursos, José Virgilio tornou-se andarilho, iniciando em 1937 a sua marcha sobre a nossa capital, onde chegou finalmente.

Na visita que ontem nos fez, o arrojado andarilho declarou que percorrera os Estados do Rio Grande do Sul, Paraná, Mato Grosso, Santa Catarina, São Paulo, Minas Gerais e Rio de Janeiro.

Pretende, segundo ainda nos disse, apresentar um minucioso relatorio ao Governo sobre o que observou através de sua longa caminhada pelos sertões brasileiros.

Felicitações ao DIARIO CARIOCA

Publicamos, a seguir, os ultimos telegramas, cartas e cartões de felicitações, das seguintes pessoas, e organizações: Engenheiro Edison Passos; Federação Atletica de Estudantes; Colegio Pan-Americano; José Maria de Avelar; Departamento de Educação Complementar, Loteria Federal do Brasil e Clube de Regatas Vasco da Gama.

LIVRARIA FRANCISCO ALVES
Fundada em 1854
Livreiros. Editores
R. Ouvidor 166 — Rio de Janeiro

Não se esqueça

XA REGULADORA DE EMPRESTIMOS — Será feito hoje dia 9 das 12 ás 17, o pagamento das seguintes propostas de emprestimos comuns — Ma[illegible] las ns.: 19'36 4384 — 18250 — 25[illegible]1 — 17998 20657 — 15978 — 7221 — 194'4 17259.

Serão pagas tambem as propostas já anunciadas neste mês e não recebidas.

AVISO — Mat. 23205 — João T. Ferreira, apresentar contra-cheque de março a junho de 1945.

FEIRAS-LIVRES — Campo de São Cristovão — Praça Serzedelo Correia — Largo dos Leões — Praça Condessa de Frontin — Largo dos Pilares — Rua Maia Lacerda — Praça Barão do Rio Grande do Norte — Olaria.

OS ESTADOS

Querem Aumentar o Preço do Pão

Enquanto Isso, os Ladrões Agem Em Porto Alegre — Chegou a São Paulo, o Ministro Joppert — Jornalistas Amazonenses Na Bahia

CHILENOS NA AMAZONIA — Noticias procedentes de Manáus dizem que uma caravana de oficiais, jornalistas e estudiosos chilenos, que são hospedes oficiais do Estado, seguirão viagem para Belém, Bahia e Rio de Janeiro. A viagem é de estudos cientificos.

CONTRA A ALTA DO CUSTO DA VIDA — De Alagoas nos vem a informação que o funcionalismo iniciou uma severa campanha, com o apoio de todas as classes, contra a crescente carestia da vida em Alagoas.

CHOVE NO CEARA' — E o governo vai tomar providencias contra os danos provocados. Isto é noticia de Fortaleza que adanta que aquele governo está tomando várias medidas de proteção ás cidades do interior que sofreram estragos em consequencia das ultimas chuvas. A cidade de Sobral foi a mais atingida.

CARNAVAL E AUMENTOS — Em João Pessoa as coisas andam animadas. Já foram iniciados os preparativos para o Carnaval e, em compensação, com a alta dos vencimentos, já se nota um movimento para a alta dos generos. E a nota adianta que a população indignada, comenta que, a não ser que o Governo Federal tome energicas providencias, os brasileiros nunca sairão do circulo vicioso em que se encontram. Qualquer majoração de vencimentos dos trabalhadores é seguida, imediatamente, de espantosa alta nos preços dos artigos de primeira necessidade.

"SEMANA INGLESA" E ABONO DE EMERGENCIA PARA A "CIRCULAR" — Telegramas do Salvador trazem duas noticias importantes da terra. A primeira informa que os comerciarios locais vão homenagear o prefeito Adalicio Nogueira, em virtude da assinatura do decreto que instituiu a "Semana Inglesa". A segunda informa que os trabalhadores da Companhia Circular, empresa que explora os serviços de transporte e energia eletrica desta capital, já receberam o abono de emergencia.

JORNALISTAS E NOVO COMANDANTE DA BASE NAVAL — Em transito para o Rio de Janeiro a bordo do navio "Almirante Alexandrino", encontram-se em Salvador os jornalistas Humberto Calderaro Filho e Anilde Pedrosa, redatores, respectivamente, do "O Jornal" e "Diario da Tarde" e "Jornal do Comercio", que se editam na capital amazonense, e em cerimonia realizada, ontem,, assumiu o comando da Base Naval, o capitão de fragata Paulo da Cunha Rodrigues.

ABONO DE NATAL E "GUERRA AO ANALFABETISMO" — Será homenageado, hoje, pelo funcionalismo o interventor Bulcão Viana, por motivo da concessão do abono de Natal, será lhe oferecido [illegible] bronze, representando a Justiça.

Em compensação a Liga Bahiana Contra o Analfabetismo tomou várias providencias para a instalação em todo o Estado, de mais de cento e cincoenta escolas primarias.

EM S. PAULO O SR. MAURICIO JOPPERT E A ALTA DO PÃO — Não é que o sr. Mauricio Joppert tenha provocado a alta do preço do pão na capital paulista. Mas, o fato é que o ministro da Viação chegou ontem a São Paulo. O ministro Mauricio Joppert, que viajou em companhia de sua numerosa comitiva, foi recebido na gare Presidente Roosevelt, pelo representante do interventor paulista e por outras altas autoridades, além de figuras de destaque na sociedade paulistana. S. excia. vem a São Paulo, como faz todos os anos, para participar do almoço de confraternização dos novos técnicos laureados pela Escola Superior de Mecanica e Eletricidade.

E, as autoridades bandeirantes vão iniciar severa campanha contra a alta do preço do pão nesta capital.

DISSIDIOS COLETIVOS — imprensa gaucha está alarmada com o crescente aumento do numero de dissidios coletivos, não só em Porto Alegre como tambem no interior do Estado. E, adianta que na maioria desses casos, os empregados pleiteam aumento de salarios a fim de fazerem face á elevação do custo da vida que, a despeito da terminação da guerra, não mostra sinais de declinio.

ROUBOS — A Policia de Porto Alegre regista, diariamente, novos casos de assaltos e roubos, o que mostra estar sendo realiza[illegible]a uma verdadeira ofensiva por parte dos gatunos. Estes geralmente, preferem as residencias que se acham fechadas em virtude dos respectivos moradores estarem veraneando. O que prova que os ladrões são inteligentes. No Rio, eles assaltam os transeuntes em plena via publica e nada lhes acontece...

DISSIDIO COLETIVO — A noticia vem de Belo Horizonte e nos informa que os trabalhadores em construção civis desta capital suscitarão dissidio coletivo no Ministerio do Trabalho, com o objetivo de conseguirem majoração em seus vencimentos atuais. Os [illegible]balhadores, através do sindicato de classe, apresentaram uma tabela aos patrões, a qual está sendo estudada. Se a referida tabela não for aceita, os trabalhadores recorrerão ao dissidio.

OURO — Em Goiaz, refloresce a época do ouro, em Dianopolis, segundo noticias telegraficas, a mineração de ouro está se desenvolvendo auspiciosamente, observando-se que grande numero de garimpeiros empregam suas atividades nesse trabalho lucrativo. O Ministerio da Agricultura despachou este mês mais de 60 pedidos de interessados na exploração dos filões auriferos e no leito de varios rios locais.

Dr. Newton Motta
Médico
DOENÇAS DE SENHORAS
—OPERAÇÕES — PARTOS
Consultorio: Av. Rio Branco, 128 s/515
TEL. 42-6468
Consultas das 9 ás 12

SALARIO DOS OPERARIOS NORTE-AMERICANOS

Beneficiados os trabalhadores com o regime instaurado — O comité escolhido — Analise dos atuais acordos de salarios

WASHINGTON (S. I. H.) — Um salario anual garantido cuja adoção numa escala nacional é o objetivo da mão de obra organizada dos Estados Unidos, não é uma inovação radical.

Inumeros planos de salario garantido, assegurando a situação dos trabalhadores em empregos estaveis em todas as partes dos Estados Unidos, tem vigorado durante muitos anos.

Os excelentes resultados alcançados nas industrias que garantem a estabilidade de seus empregados demonstraram que o sistema é benefico a todos os interessados: aos patrões, aos assalariados e ao publico em geral.

Como primeira medida no sentido de um estudo sobre salarios anuais garantidos para toda a nação, o Bureau de Estatistica do Departamento do Trabalho norte-americano está concluindo uma analise de todos os atuais sistemas de salario garantido, dedicando especial atenção aos planos selecionados em funcionamento.

Os resultados da analise serão apresentados a um comité especial representando a mão de obra, a industria, a agricultura e o publico designado em 1945 para estudar a conveniencia de um sistema garantido de salario. O comité é dirigido por Eric Johnston presidente da Camara de Comercio dos Estados Unidos dele tambem fazendo parte Philip Murray, presidente do CIO, Albert Goss dirigente da National Grange e a sra Ana Rosenber, antiga diretora da Mão de Obra de Guerra no Estado de Nova York.

Depois de concluida a analise dos atuais acordos de salario revelará quantos destes se acham em vigor, os locais em que são aplicados, o numero de trabalhadores beneficiados e a natureza da garantia proporcionada.

De um modo geral, um plano de salario anual garantido calcula a média de remuneração de um trabalhador durante o ano dividindo o total em pagamentos mensais com o resultado de que um assalariado estavel recebe não apenas quando está trabalhando mas tambem quando está desempregado por motivo que lhe não seja atribuido.

Os mais populares e bem sucedidos planos de salario estão vigorando na Nun-Bush Shoe Company, na industria de carnes George A. Hormel e na fabrica de sabão Procter & Gamble, que mantem um sistema de salario garantido desde 1923.

O plano de "Partilha da Produção", em vigor na Nunn-Bush Shoe Co. é um exemplo modelo dos acordos de salários que garante a estabilidade do trabalhador.

Desde 1935 quando o plano foi elaborado pela direção da companhia e um representante dos trabalhadores, os empregados receberam 52 cheques de pagamento por ano. São eles pagos de um fundo de salarios a importancia do qual é determinada pelos lucros da companhia. Este sistema estimula o trabalhador a elevar a produção e as vendas, tornando-o de certo modo um sócio da empresa.

De cada dolar proveniente da venda de calçados 20 cents são destinados a um fundo reservado para os salarios. Uma vez ultrapassado o fundo, cada empregado recebe a sua parte do excesso além do seu cheque semanal costumeiro.

Segundo o sistema, o empregado acumula um fundo de reserva na companhia, e, se numa determinada semana, a produção não o habilita ao pagamento normal lhe é permitido sacar do fundo de reserva para cobrir a diferença.

Durante a última decada não houve sequer um empregado que recorresse ao fundo o que não aconteceria, segundo o sr. H. L. Nunn, "se estivessemos sob o sistema antigo".

O principio basico em que se apoia o plano Nunn-Bussh foi resumido pelo sr Nunn da seguinte forma:

"A direção da empresa Nunn Bush acredita que á industria não assiste qualquer direito social ou moral de considerar os trabalhadores como uma utilidade e que não há desculpas plausiveis para os patrões que pretendem comprar a mão de obra como se tratasse de materias primas.

"Mesmo se a industria puser de lado o altruismo de que o comercio é feito para o homem e não o homem para o comercio ela deve por necessidade pratica levar em conta o fato comprovado de que não se de[illegible] comprovado de nenhum homem [illegible] toda a sua pericia [illegible] a uma atividade que [illegible] quando surgem as dificuldades".

Assassinou a irmã a punhaladas

RECIFE, 8 (Asp) — A' rua Ribeiro de Barros em Sitio Novo, no Recife, residiam as viuvas Maria Gomes da Silva e sua filha Ambrosina Gomes da Silva. Ha dias um outro filho de Maria Gomes da Silva, Antonio Gregorio da Silva, que se dá ao vicio da embriaguês, dirigiu-se á casa de sua mãe, onde passou a residir. No entanto depois que Gregorio ali passou a residir aquele lar que vivia na mais completa felicidade, passou a ser um verdadeiro inferno. Pois, o mesmo só entrava embriagado, provocando serios incidentes com a sua irmã e a sua genitora. Em virtude de um grave disturbio provocado em sua casa, Ambrozina resolveu solicitar providencias a policia local, que deteve o desordeiro por algumas horas. Ao sair do xadrez, Gregorio veio de [illegible] da [illegible] que determinou a sua prisão no surpreende-la distraida, desferiu-lhe varios golpes com uma faca, até fazela cair ao solo em estado gravissimo. A mãe do criminoso diante do quadro que acabava de assistir, teve um forte acesso de loucura, sendo recolhida ao Hospital de Psicopatas. O agressor após o crime, evadiu-se, estando a policia no seu encalço.

Dr. Spinosa Rothier
Doenças sexuais e urinarias
Lavagem endoscópica da vesicula - Prostata — R. Senador Dantas 45-B — Tel 22-3257
De 13 ás 17 horas

O CARNAVAL

"VOCÊ ME CONHECE?"

O chefe de Policia já notificou aos foliões, através de uma palestra com os representantes da imprensa, que no Carnaval deste ano será permitido o uso de máscaras, de disfarces da caracterização complementar das fantasias.

Voltará, portanto, para o ruido alacre das ruas, durante os folguedos momisticos, o classico "você me conhece?" pronunciado sob uma meia mascara graciosa, elegante, ou por debaixo de uma carantonha de papelão, desafiando a perspicaria a argucia do inquirido.

"Você me conhece?" frase simples, maliciosa algumas vezes, chistosa outras, mas, sempre, como um desafio folião.. Aqui lançado por uma baiana, gorda, cheia de colares e de missangas. Ali, em meio do borborinho, pronunciado por uma colombina elegante, faceira, de saia bem curta e rodada. Mais adiante, ainda, a pergunta nos assalta, agora em tom zanaiha e partida de um "clown" que sacode seus guizos e exibe a sua jaquetinha de veludo com lindos bordados de lantejoulas nas costas. Tôda essa farandula de mascarados, alacre, foliã, feliz, folgazã, voltará ás ruas da "Cidade Maravilhosa" e enche-la-a, novamente, com o chistoso "você me conhece" do qual os carnavalescos já estavam saudosos.

Jota EFEGÊ

Festas Anunciadas

CLUBE DOS DEMOCRATICOS — Vão ser realizadas, nos proximos dia 19 e 29 do corrente, duas grandes festas comemorativas do aniversario do glorioso Clube do pavilhão alvi-negro, encimado pela Aguia Altaneira.

CLUBE DOS FENIANOS — O "Grupo Você Vai", filiado ao Clube dos Fenianos vai comemorar, a 19 e 20 deste, mais um aniversario com grandes festejos e de cujo programa constam, missa na Igreja de São Francisco de Paula, sessão solene, um "show" "ultra piramidal" e baile á fantasia, no dia 19. No dia 20 em prosseguimento, uma grande e super fenomenal passeata, a primeira do ano de 1946 e que por isso mesmo constituirá uma grande novidade no mundo carnavalesco, encerrará as comemorações.

ELITE CLUBE — O popularissimo gremio da praça da Republica comemorará este ano com toda a pompa e maxima solenidade, a passagem do Dia de São Sebastião, Padroeiro da Cidade e daquele grande centro de diversões, um dos mais confortaveis desta Foliapolis.

VARIAS NOTICIAS

LIRA DO AMOR — Um dos maiores sucessos do Carnaval da Vitoria, será sem duvida, a apresentação da Escola de Samba Lira do Amor, que tem á sua frente o popularissimo "Paulo da Portela".

ANJOS DO INFERNO — O conhecido conjunto musical, "Anjos do Inferno" um dos melhores no genero, vai realizar uma temporada carnavalesca na capital bandeirante.

FUI UM LOUCO — Está alcançando grande sucesso, desde já, o samba "Fui um louco" de autoria de Haroldo Lobo e Wilson Batista e que foi gravado por Jorge Veiga.

ASSOCIAÇÃO DE CRONISTAS CARNAVALESCOS — Domingo ultimo a Associação de Cronistas Carnavalescos realizou uma reunião de sua diretoria na sede do Cordão da Bola Preta.

HEMORROIDAS,
tratamento sem dôr e sem operação por processos modernos
DR. OLIVEIRA
R. VISCONDE RIO BRANCO 47 1º - Tel 42-6509
Hora popular: das 18 ás 19

CARICATURAS MUSICAIS CARNAVALESCAS

De "Il Pagliacci" ao "Barqueiro do Volga", em Ritmo de Samba

Salvo erro ou omissão, como escreveria qualquer douto em contabilidade encerrando uma demonstração de contas, quem iniciou as "charges" musicais trazendo para o Carnaval trechos de ópera, excertos de valsas celebres e de canções consagradas, foi Lamartine Babo.

O conhecido compositor patricio cujo primeiro grande sucesso musical nos festejos de Momo foi a marchinha "Calças largas" e, depois, ficou com o seu nome bastante popularizado devido ao exito de "O teu cabelo não néga" apresentou, há já uns dez ou doze anos o "Ride palhaço!..."

Era essa marchinha um decalque caricatura de um trecho da ópera "Il Pagliacci" Sua música conservava a essencia, a melodia original, porém, adulterando o seu ritmo tornava-a facil, acessivel, popular. E a letra, então, cheia de humorismo, chistosa, completava a interessantissima "charge":

"Ride palhaço!
Laralaralara..."

Toda a cidade, durante o Carnaval, e nos dias que o precederam, assobiou e cantou a inspirada caricatura musical feita por Lamartine Babo.

O sucesso dessa primeira transformação de uma música de classe para a cadencia popular, feliz fez com que outros compositores tambem, nos carnavais seguintes, apresentassem "charge" aproveitando temas de musicas finas, celebres.

Tivemos, assim, pouco depois feito por Nássara e Frazão uma "charge" das valsas vienenses — uma valsa carnavalesca: "Nós queremos uma valsa". Seguiram-se a essas caricaturas outras ainda com o mesmo espirito humoristico, criticas musicais de "Os patinadores", "Milhões de arlequim", "Cielito lindo" e muitas outras.

Para o Carnaval deste ano já está gravada uma magnifica caricatura do "Barqueiro do Volga" na qual letra e musica em cadencia popular ironisam o insucesso da tão famosa "Wehrmacht" no seu ataque á Russia.

Prosseguem pois no Carnaval carioca, as "charges" musicais inspiradas em motivos de composições celebres, de fundo. "Charges" essas que, como ficou dito acima, com a salvaguarda do "s. e. o." contabil, foram inciadas pelo magrissimo musicista Lamartine Babo.

Lamartine Babo, o iniciador das caricaturas musicais

Para o Repertorio do Folião

VOU SAMBAR EM MADUREIRA

(Samba de Haroldo Lobo e Milton de Oliveira)

Si ela for sambar em Madureira
Eu tambem vou
Ai, ai ai
Madalena meu amor
Topo qualquer samba
Seja ele onde for
Mas só vou
Si a Madalena for
No Largo de Madureira
Só não samba quem não quer
De domingo a terça feira
[illegible] brincam pra xuxu
Não precisa dinheiro
[illegible] precisa um pandeiro
[illegible] sambar em Madureira
Vem gente até de Bangu.

Hoje, o Segundo Encontro da "Copa Rio Branco"

O ESPORTE

Ambiente de Confiança na Concentração Brasileira

Tudo calmo, tudo em ordem no Ho tel del Lago — Flavio Costa espera a reabilitação — Satisfatorio o esta do de saude dos jogadores, diz o dr. Giffoni — Johnson, Ademir, Zezé Procopio, Tesourinha e Aleixo desfilam suas impressões

MONTEVIDEO, Janeiro (De Paulo Medeiros especial para o D C.) — Fomos hoje até a concentração dos brasileiros a fim de visita-los e saber de seu estado fisico e sobretudo moral para a grande batalha que se ferirá amanhã á noite no estadio Centenario em que serão jogadas todas as esperanças brasileiras pela conquista da Copa Rio Branco.

O Hotel del Lage fica muito distanciado do centro da cidade, situado num dos mais pelos parques de Montevideu. Ficaram assim os jogadores completamente isolados do bulicio da cidade, num clima verdadeiramente de Sanatorio.

Era hora da sesta. Mas o dr. Giffoni, incansavel, atendia a Chico, dando-lhe uma injeção, sob as vistas de Flavio Costa.

Abordamos primeiramente os dois: tecnico e medico da delegação.

Disse-nos Flavio:

— Não gosto de bancar o profeta, mas a turma está boa e acredito que façamos amanhã uma boa atuação sobretudo se não houver nenhum elemento estranho que venha perturbar a marcha normal do jogo. Temos boa qualidade tecnica e digo sinceramente, espero vencer. A turma está moralmente preparada para a vitoria e respeitando as qualidades do adversario, acredito que sairemos amanhã do estádio Centenario, cumprindo a promessa que fizemos ao dr. Rivadavia Correia Meier no Rio, levando conosco a "Copa Rio Branco".

Indagamos então do dr. Giffoni sobre o estado fisico dos jogadores.

— Estão todos bem, disse-nos o medico da delegação. E logo após se afastou a fim de aplicar uma injeção em Ademir.

A PALAVRA DOS JOGADORES

Fomos encontrar mais tarde reunidos num grupo quatro jogadores e o massagista Ovidio D'onisio que é nada mais nada menos que o popular Johnson. E ouvimos então a mesma opinião, isto é, um clima de absoluta confiança na vitoria.

Felizmente, desta feita, a confiança não é exagerada, pois eles não desmerecem do valor dos seu adversarios mas, mesmo reconhecendo as qualidades do selecionado uruguaio, não temem em apontar o nosso como provavel vencedor.

Saimos do Hotel del Lago senão com a certeza de uma vitoria, pelo menos bem impressionados com a disposição dos nossos rapazes em conseguir no estadio Centenario uma ampla reabilitação do insucesso de sabado ultimo.

O moral dos jogadores é excelente, diz Flavio. E, adi... ... anta o dr. Giffoni, o "fisico tambem".

OS QUADROS PARA O JOGO

MONTEVIDEU, Janeiro (De Paulo Medeiros) — O selecionado uruguaio obedecerá, hoje á noite, á seguinte constituição: Maspoli, Pini e Tejera; Duran, O. Varela e Prais; Ortiz, Medina, Schiaffino, Riephoff e Volpi.

Segundo Flavio Costa, o team brasileiro para o choque de hoje será o seguinte: Ari, Domingos e Norival; Procopio, Rui e Jaime; Tesourinha ou Lima, Zizinho, Heleno, Ademir e Chico.

Trinta Minutos Para o Desempate

MONTEVIDEU, janeiro (De Paulo Medeiros) — Caso vençam os brasileiros o encontro de hoje á noite, teremos uma prorrogação de trinta minutos para o desempate final. Se dentro deste prazo não houver vitoria para um dos dois bandos, a decisão final da Copa Rio Branco só será depois da realização do Campeonato Sul-Americano em Buenos Aires, quando voltaremos a Montevidéu a fim de disputar uma terceira partida.

A C. B. D. Contra o America

A C. B. D. comunicou á F M. F. que deseja saber a verdadeira situação do treinador do América, sr. Custodio Batista Lobo.

A agremiação rubra terá de se manifestar a respeito do seu técnico, declarando abertamente se o mesmo é, ou não é, remunerado.

Anito Voltará Para o Uruguai

Em virtude do Bonsucesso não se ter manifestado em tempo, de acordo com a lei, a C B. D. comunicou á F. M F que transferiu o centro avante Anito para o Penarol da Associação Uruguaia.

Realizaram-se as Eleições no Botafogo F. R.

Mantidos Nos Altos Postos os Srs. Ademar Bibiano e Frederico Schmidt

DIARIO CARIOCA, em dias da semana passada teve oportunidade de noticiar certos acontecimentos que se vinham dando no clube em face das modificações porque vinham passando os altos postos diretivos, sem a consulta previa de todos os diretores.

Demissões, renúncias, abandono de cargos, tudo se anunciava. Mas a verdade que tudo era uma pequena tempestade em copo dágua.

O sr. Luiz Aranha, como sempre acontece interveio na "briga" e resolveu o assunto.

Realizaram-se, então as eleições e o dr. Ademar Bibiano não sómente como uma medida de alta justiça e reconhecimento mas também por gratidão, foi mantido no pôsto, tendo o sr Fredrico Schmidt, também sido eleito para 1.º vice-presidente.

I nedf.i-ao b . TAOIN AOIN —

Como se vê, a "briga" entre os botafoguenses não passou de uma boa "peelja" de "futebo em familia" e resolvida prontamente.

Nova Exibição do Rosario Central na Bahia

OS PORTENHOS ENFRENTARÃO AMANHÃ O E. C. VITÓRIA

SALVADOR, 8 (P. P.) — O E. C. Vitória enfrentará o Rosário Central no dia 10. Para êste encontro o quadro vitoriano treinou cuidadosamente porque espera reabilitar o futebol baiano derrotando o vencedor do Galicia. O Rosário Central deixou muito boa impressão no match da estréa e o jogador que mais se destacou foi o meia esquerda Aguirre.

Disposto o São Paulo F. C. a Conquistar Ademir

S. PAULO, 8 (P. P.) O S. Paulo está mesmo disposto a conquistar o meia esquerdo Ademir. Agora, o técnico sampaulino, Joreca seguiu para Montevidéu e de lá acompanhará a seleção brasileira que disputará o Sul Americano em Buenos Aires. Joreca buscará conquistar Ademir definitivamente. Aliás, o S. Paulo acredita que Ademir optará por sua proposta em virtude da enorme diferença entre ela e a apresentada pelo Vasco.

1.º Torneio Extraordinario de Basket

ABERTAS AS INSCRIÇÕES

Desde ontem encontra-se aberta na secretaria da Federação Metropolitana de Basket-Ball a lista de adesões para o 1.º Torneio Extraordinario de Filiados Especiais. Dado o grande interesse que vem despertando esta competição é de prever-se o completo exito desta feliz iniciativa dos mentores da F. M. B.

O ultimo ato sobre o "Caso Guilherme"

Sôbre o "caso Guilherme" tão conhecido do nosso público, o Conselho Nacional de Desportos vem de enviar á Confederação Brasileira de Basket a seguinte resolução:

1 — apreciar o espirito de isenção que presidiu ao julgamento do Conselho Superior da C. B. B.;

2 — reiterar o apreço que lhe merece o presidente da C. B. D., pelo constante sentimento de trabalho e ordem que tem revelado, com espirito de renúncia, em benefício da difusão do desporto nacional;

3 — suspender o atleta amador Guilherme Rodrigues, por 60 (sessenta dias) a partir do ato do presidente da C. B. B invalidado na sessão de 30-8-1945 do C. N. D.;

4 — determinar á secretaria a expedição da comunicação, a respeito á C. B. B., para os devidos fins;

5 — determinar o arquivamento do processo.

A presente decisão prevalece para todos os efeitos, a partir desta data (22-11-45).

Boletim dos Esportes

MONTEVIDEU, janeiro.

Foi uma surpresa completa não só para nós cronistas, como para o proprio publico uruguaio a derrota de sabado ultimo. Eramos levados em conta de francos favoritos e os nossos adversarios orientais apenas pediam que não houvesse uma goleada muito grande.

No entanto, no Estadio Centenario, foi aquilo que vimos. Uma atuação má de Mario Viana prejudicou todo o transcurso da peleja, descontrolando os jogadores por completo.

* *

Hoje, á noite, vamos para a revanche. Há, no entanto, varios fatores que estão contra nós e vamos enumerá-los para que não pequemos novamente pela base como quando do primeiro encontro, para que não haja o excesso de confiança que tão prejudicial se mostrou.

1.º) — Vamos encontrar um quadro moralmente forte, certo de que pode novamente vencer;

2.º) — Vamos ter um juiz uruguaio (o que até certo ponto pode ser uma vantagem, pois que o brasileiro foi um fracasso...)

3.º) — Vamos ter contra nós uma torcida entusiasta, uma hinchada que não acreditava no poderio do seu quadro mas que hoje lotará o Estadio Centenario certa de que os orientais poderão sair vitoriosos da "Rio Branco".

4.º) — Teremos que lutar por uma vitoria dentro do tempo regulamentar e guardar energias para os minutos do tempo complementar, quando se decidirá a Copa.

* *

Não se pode comparar de maneira alguma nossa situação atual com a de sabado. Eramos então os francos favoritos. Hoje iremos em busca de uma rehabilitação que, não se iludam, será dura e dificil.

Além de todos os fatores que apontei acima, surge mais um, talvez o de maior importancia: a caracteristica de jogo dos uruguaios. Eles têm um jogo violento, duro, e a nossa linha atacante, em sua maioria franzina, teme nitidamente a defesa contraria.

Em todo caso, com as modificações já anunciadas, poderemos tirar uma bela revanche. Temos mais classe, mais cancha, como dizem por aqui e em condições normais devemos vencer. Mas teremos, para isso, de lutar bastante, tendo a responsabilidade exata de nossa tarefa que não será tão simples como parecia á primeira vista.

PAULO MEDEIROS

MESMO COM LESÃO NOS OLHOS HELENO JOGARÁ HOJE

Leonidas Atuará Em Buenos Aires — Confraterniza a Delegação Brasileira Com os Jornalistas Esportivos Uruguaios — Mario Viana Não Seria Escolhido de Comum Acordo — Proibida a Entrada dos Fotografos em Campo

MONTEVIDÉU, 8 (Pelo cabo submarino) — De Paulo Medeiros, enviado especial do "DIARIO CARIOCA" — Heleno está se queixando de uma lesão em um dos olhos. Examinado cuidadosamente pelo dr. Gifoni êste adiantou á reportagem do "DIARIO CARIOCA" que o centro avante do Botafogo não está prejudicado em atuar amanhã pois o seu caso é destituido de gravidade.

FESTA DE CONFRATERNIZAÇÃO

A Delegação Brasileira recebeu agora á tarde nos salões do Hotel Del Lago aos jornalistas da crônica esportiva do Uruguai, realizando-se então uma festa de confraternização entre os brasileiros e os uruguaios. Os brasileiros oferecem um "cocktail" aos jornalistas esportivos locais, falando pelo Brasil, Antonio Feliciano. Respondeu, agradecendo o presidente do Circulo de Los Cronistas Desportivos Del Uruguai.

HOMENAGEM DE CIRO ARANHA

Ao terminar a festa, Ciro Aranha ofereceu um artistico escudo da C B D. ao representante daquela entidade aqui.

LEÔNIDAS JOGARÁ EM BUENOS AIRES

O dr. Gifoni garantiu que Leônidas poderá jogar em Buenos Aires, dado o ótimo estado fisico do crack. Leônidas faz exercicios de ginástica, hoje, demonstrando excelente estado fisico.

O "CASO" MARIO VIANA

Aguarda a Delegação Brasileira a palavra oficial da C. B D sôbre a atuação de Mario Viana, indicando novo juiz adiantando Antonio Feliciano que mandaria buscar João Etzel em Pernambuco, caso servisse, por sua conta.

QUEIMADO NO TERCEIRO JÔGO

Se for necessária uma terceira partida, o jôgo será arbitrado por juiz uruguaio uma vez que Mario Viana não será indicado de comum acordo, declarou hoje, Ciro Aranha.

NÃO HAVERÁ FOTOGRAFOS NO CAMPO

É lamentável que não seja permitida a entrada dos fotografos, amanhã, no campo, prejudicando-se, assim, a crônica esportiva de todos os jornais. A decisão foi tomada pela Federação Uruguaia de Futebol. As fotografias só serão permitidas antes do jôgo.

O Confiança Jogará Com o Retiro de Minas

O Confiança pediu permissão para jogar com o E. C. Retiro na noite de sábado, no gramado do América.

A licença deverá ser dada porque sómente para jogos diurnos a proibição está em vigor.

Joaquim Montebello
ADVOGADO
Res.: R. Emilia Sampaio, 17 — Tels.: 33-3395 — Esc.: R 1º de Março, 105-1º, s. 1 e 2 — Tels.: 43-1054 e 43-6420 — Das 10 ás 12 e das 16 ás 18 horas diariamente.

ADVOCACIA TRABALHISTA
Ex-Presidente de Junta
NAPOLEAO FONYAT
Carmo, 65 - 4.º 43-6188

SOFRE DE CATARRO E NÃO OUVE BEM ?
O aturdimento, provocado pelo catarro, é muito incômodo e aborrecido. As pessoas que não ouvem bem, que sofrem de zumbidos nos ouvidos e padecem de aturdimento catarral, encontram pronto alivio tomando PARMINT — o remédio realmente eficaz no tratamento da afecção catarral. Pela sua ação tonificante, Parmint reduz a inflamação do ouvido médio causadora do catarro. E uma vez eliminada a inflamação, cessam os zumbidos nos ouvidos e a dor de cabeça, e desaparecem gradualmente o aturdimento e a dificuldade de ouvir. Parmint é obtido em qualquer farmácia ou drogaria. Todos que sofrem de catarro, aturdimento catarral e zumbidos nos ouvidos, farão bem experimentando Parmint.

AMIGDALAS
PROF. FRANCISCO EIRAS
Trat. fisioterapico (sem Operação) pela FULGURAÇÃO moderna. Sinusites — Nevralgias e tosses gripais — Ed Odeon — Tel.: 22-0023.

DR. JOSE' DE ALBUQUERQUE
Membro efetivo da Sociedade de Sexologia de Paris
DOENÇAS SEXUAIS DO HOMEM
RUA DO ROSARIO, 172 —
De 1 ás 7.

Desperte a Bilis do seu Figado
e saltará da cama disposto para tudo
Seu figado deve produzir diariamente um litro de bilis. Si a bilis não corre livremente, os alimentos não são digeridos e apodrecem. Os gases incham o estômago. Sobrevem a prisão de ventre. Você se sente abatido e como que envenenado. Tudo é amargo e a vida é um martirio.
Uma simples evacuação não eliminará a causa. Neste caso, as Pilulas Carters para o Figado são extraordinariamente eficazes. Fazem correr êsse litro de bilis e você se sente disposto para tudo. São suaves e, contudo, especialmente indicadas para fazer a bilis correr livremente. Peça as Pilulas Carters para o figado. Não aceite outro produto. Preço Cr$ [illegible]

Cursos gratuitos no Instituto La-Fayette

Verificou-se ontem, no Instituto La-Fayette, a aula inaugural dos cursos gratuitos para o concurso de habilitação á Faculdade de Filosofia, instituidos pelo referido educandario.

Proclamados Botafogo e Vasco Campeão e Vice-Campeão Carioca de Basket, Respectivamente

Os Campeões Que Fizeram Jus a Medalha

A Federação Metropolitana de Basketball vem de proclamar o Botafogo de Football e Regatas, campeão carioca de basketball de 1945.

Pela entidade cestobolistica nos foi fornecido os seguintes detalhes numericos da colocação final dos concorrentes áquele certame:

	Jogos	Vitorias	Derrotas	Pontos pró	Pontos contra	Saldo pró	Saldo Contra
				PONTOS POR CESTAS			
Botafogo F. R.	16	15	1	775	347	238	
C. R. Vasco da Gama	16	14	2	568	450	128	
Riachuelo T. C.	16	10	6	568	468	100	
América F. C.	16	10	6	507	484	23	
Tijuca T. C.	16	8	8	504	448	56	
C. R. Flamengo	16	7	9	526	521	5	
Sampaio A. C.	16	4	12	331	417		86
Clube dos Aliados	16	2	14	356	502		146
A. A. Carioca	16	0	16	327	635		308

OS CAMPEÕES DE 45

Sagraram-se campeões pelo Botafogo, fazendo ju's a medalhas, de "vermeil", os seguintes basketballers: Goulart, Ralph, Marcos, Hermes, Guilherme, Clicio e Afonso Evora.

VASCO — VICE-CAMPEÃO DA CIDADE

Foi proclamado vice-campeão carioca de basket de 45 o Vasco da Gama com os seguintes defensores, os quais terão direito a medalhas de prata: — Raimundo, Carrasco, Nilson, Cleto, Timbira, Alfredo e Adilio.

Na Concentração em "Del Lago"

MONTEVIDEU, Janeiro — E' de confiança na vitoria, o ambiente do Hotel del Lago. Reservas e efetivos, acompanhados por Johnson afirmam que hoje o Brasil obterá a reabilitação

"Hay Que Luchar" Diz Carlomagno

Rapida Entrevista Com o Antigo Tecnico Tricolor — Porque não aceitou a chefia da seleção uruguaia — Analise do primeiro encontro

MONTEVIDEU, Janeiro (De Paulo Medeiros) — Os jornalistas brasileiros vieram encontrar em Montevidéu um velho amigo e conhecido. Carlos B. Carlomagno, aquele técnico que deu varias vitorias ao Fluminense F. C., tendo tornado o tricolor, durante seu periodo de direção, como um dos mais poderosos quadros que já vimos no football carioca.

Velhas amizades, recordações, fazem com que a todo momento se procure Carlomagno e sobretudo a certeza de que seremos bem recebidos com aquela lhaneza de trato que fizeram do antigo "coach" tricolor um dos mais queridos técnicos estrangeiros que estiveram no Brasil.

Numa conversa fortuita com Carlomagno, ele nos explicou as razões pelas quais não poude dirigir o selecionado uruguaio. Muito trabalho, disse-nos ele e muito pouco tempo

Analisando a situação do quadro brasileiro, disse:

"Os brasileiros entraram em campo com excesso de confiança. E isso nunca dá bom resultado em football. Vimos que somente depois de vinte minutos do primeiro tempo, vocês começaram a se armar, a fazer melhores ataques, a incursionar mais perigosamente na area uruguaia. Foi uma primeira fase de dominio e se os brasileiros tivessem feito mais um goal, não teria sido uma injustiça."

— E como explica a nossa queda de produção? — indagamos.

— De uma maneira muito simples. Primeiro, o excesso de confiança, como já frizei, e posteriormente o receio, o medo da linha atacante. Eles se intimidaram com o jogo violento dos uruguaios. Varela, Pini, Tejera, levaram sempre vantagem nos lances em que intervieram, pelo receio de Jair e Zizinho. Recuando a linha brasileira, poude a defesa uruguaia atuar quase no meio do campo. E vimos Tejera atuar dentro do grande circulo, completamente isolado. A defesa brasileira não podia fazer mais do que fez. Acabou se descontrolando".

— Que pensa do jogo de amanhã?

Carlomagno demorou-se um pouco a responder. Finalmente disse-nos:

— "Hay que luchar..." Em todo caso, desta vez os brasileiros entrarão em campo sem a certeza de vitoria e com a responsabilidade de que irão se defrontar com um quadro igualmente forte. Deverá ser um bonito jogo, movimentado e sobretudo vistoso."

E depois de uma pausa, repetiu:

— "Hay que luchar, hay que luchar..."

DR. BELMIRO VALVERDE
VIAS URINARIAS
Comunica aos seus amigos e clientes que reassumiu a sua clinica.
Consultorio — Edificio Porto Alegre 11.º andar salas 1118/19 diariamente das 12 ás 15. Rua Araujo Porto Alegre, 70 - Tel.: 22-0927

COLEGIO BATISTA
(AVISO IMPORTANTE)
Comunicamos que durante o mês de janeiro os alunos antigos deverão reservar o seu lugar no respectivo curso, mediante o pagamento da joia de renovação de matricula e entrega de requerimento na Secretaria. Os lugares não reservados neste prazo serão cedidos aos novos alunos que estão inscritos aguardando vaga.
Só será expedida Guia de Transferencia aos alunos cujo responsavel fizer o pedido até 28 de fevereiro.
Os Exames de Admissão serão realizados na última semana de fevereiro. Inscrições abertas e curso de revisão em funcionamento.
A DIRETORIA
Rua José Higino, 416 — Rio de Janeiro

Expulso do Jockey Club Brasileiro o Joquei Atalmalpa Brito

As chegadas de sabado

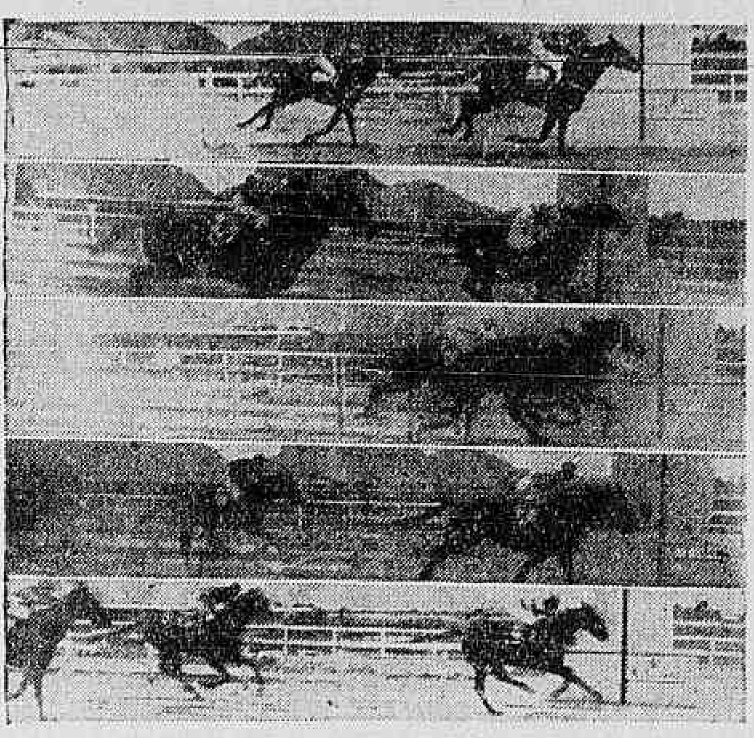

De cima para baixo: Pongahy vence Diplomada, sem grandes sobras. Solino defende-se do ataque final de Olman. Greeland, domina Gusa por 1/2 corpo. Giruá impõe-se firme a Naipe; o 3º coube, afinal, a Folia Facil e por mais de 2 corpos, Gardel bate Hechizo e Carbón, chegados nessa ordem.

A reunião de domingo

1º pareo — 1.200 metros — A's 13.40 horas — Cr$ 15.000,00 (Destinado a aprendizes).

Ks.
1—1 Picada .. 54
2 (2 Itinerario .. 56
2 (3 Very Good .. 54
3 (4 Cajubi .. 56
3 (5 Minuoia .. 54
4 (6 Frota .. 50
4 (" Kelvin .. 56

2º pareo — 1.400 metros — A's 14.10 horas — Cr$ 20.000,00.

Ks.
1—1 Tamandaré .. 55
2 (2 Caá-Puan .. 55
2 (3 Extranho .. 55
3 (4 Bastardo .. 55
3 (5 Itaimbé .. 55
4 (6 Acarapé .. 55
4 (" Guadalupe .. 55

3º pareo — 1.600 metros — A's 14.40 horas — Cr$ 15.000,00 (Destinado a joqueis e aprendizes que não tenham obtido mais de 10 vitorias em 1945)

Ks.
1 (1 Meeting .. 56
1 (2 Véga .. 54
2 (3 Boavista .. 56
2 (4 El Bolero .. 56
3 (5 Clarim .. 56
3 (6 Diogo .. 56
4 (7 Negramina .. 54
4 (8 Paraquedista .. 56

4º pareo — 1.400 metros — A's 15.10 horas — Cr$ 15.000,00.

1—1 Estileto .. 50
2—2 Lady Beauty .. 50
3 (3 Socrates .. 58
3 (4 Marajá .. 51
4 (6 Hechizo .. 58
4 (" Carbon .. 48
4 (" Tenorio .. 50

5º pareo — 1.200 metros — A's 15.45 horas — Cr$ 15.000,00 — Betting.

Ks.
1 (1 Boleiro .. 56
1 (2 Presumido .. 56
2 (3 Chamán .. 56
2 (4 Serpente Negra .. 54
3 (5 Guadiana .. 54
3 (6 Rubro Negro .. 56
4 (7 Saltarela .. 54
4 (8 Gisa .. 54
4 (9 Pongahy .. 56

6º pareo — 1.400 metros — A's 16.20 horas — Cr$ 20.000,00 — Betting.

Ks.
1—1 Galhardia .. 55
2 (2 Cayena .. 55
2 (3 Iba .. 55
3 (4 Mangerona .. 55
3 (5 Colombina .. 55
4 (6 Guadalajara .. 55
4 (7 Oidra .. 55

7º pareo — 1.400 metros — A's 16.55 horas — Cr$ 15.000,00 — Betting.

Ks.
1 (1 Giruá .. 54
1 (" Dianteira .. 54
2 (2 Sonso .. 56
2 (3 Piazoto .. 56
2 (4 Fanal .. 56
2 (5 Bandoleira .. 54
2 (6 Urucungo .. 56
2 (7 Fanfula .. 50
3 (8 Manopla .. 54
3 (9 Holy Dancer .. 54
3 (10 Folia .. 54
3 (11 Concurso .. 52
4 (12 Naipe .. 59
4 (13 Informada .. 54
4 (" Guerrilheiro .. 56
4 (" Hipona .. 54

8º pareo — 1.800 metros — A's 17.30 horas — Cr$ 15.000,00 — Handicap.

Ks.
1—1 Lord .. 50
2—2 Rataplan .. 52
3 (3 Valipo .. 54
3 (4 Gardel .. 50
4 (5 [illegible] .. 57
4 (" [illegible] .. 48

Associação de Cronistas Desportivos

CONCURSOS DE PALPITES — TURFE

Com o resultado da corrida realizada domingo, dia 30 ficou sendo a seguinte a classificação final dos concorrentes inscritos nos concursos abaixo:

TAÇA "OLIVAL COSTA" (APURAÇÃO FINAL)

1 — Isac Moutinho .. 16-262
2 — Raimundo Chaves 160-258
3 — Emanuel Salgado 157-246
4 — M Vale Junior . 151-241
5 — A. Bastos 152-240
6 — Juraci de Araujo 144-237
7 — F. Morais Cardoso 144-232
8 — Manfredo Liberal 144-230
9 — J. L. C. Pereira 144-224
10 — A. Corrêa 138-221
11 — Alberto Fróis ... 137-221
12 — João Loques ... 135-220
13 — Nestor C. Pereira 134-209
14 — O. de Carvalho . 123-202

Record de pontas: 163 — Isac Moutinho.

TAÇA "A NOITE"

1 — Isac Moutinho .. 19
2 — Ivan Moutinho .. 19
3 — Raimundo Chaves .. 19
4 — Emanuel Salgado .. 19
5 — F. Morais Cardoso .. 18
6 — Renato Biasi .. 15
7 — M. Vale Junior .. 15
8 — Manfredo Liberal .. 14
9 — Nestor C. Pereira .. 14
10 — J. L. Costa Pereira 12
11 — Juraci de Araujo .. 11
12 — A Corrêa .. 11
13 — Alberto Fróis .. 11
14 — Oscar de Carvalho .. 8
15 — João Loques .. 7
16 — Armando Lima .. 7
17 — P. L. Davidovich .. 6

ULTIMOS DIAS
Sensacionais espetaculos
— no —
Teatro Serrador

JORACY CAMARGO interpretando a sua famosa comedia
"DEUS LHE PAGUE"
pela 1.ª vez na integra pelo proprio autor.
HOJE — Ás 20 e 22 horas.

SEXTA-FEIRA, 11:
"O BOBO DO REI"
de Joracy Camargo
Estréia do ator Rodolfo Arena.

O TURFE

ESTATISTICAS DIFERENTES

Por F. A. de Miranda Rosa

Os leitores certamente estão a par das costumeiras estatísticas sôbre os jóqueis, tratadores e proprietários mais vitoriosos no Hipódromo Brasileiro em 1945 e, mesmo, sôbre os reprodutores mais destacados, quer em prêmios, quer em vitórias, pois tais estatísticas têm sido publicadas na imprensa especializada do Rio. Não conhecem, contudo, os dados que vamos oferecer adiante, diversos dos geralmente usados aqui mas que seguramente, são interessantes, sobretudo para aquêles que acompanham o turfe em todos os seus aspectos.

Daremos a relação dos reprodutores cujos filhos *pertencentes à turma de 1945*, isto é os atuais "três anos" levantaram maiores importâncias em *prêmios de primeiro lugar* no Rio de Janeiro e em São Paulo (hipódromo da Gávea e de Cidade Jardim). Ofereceremos, também, uma relação dos reprodutores que tiveram maior número de *ganhadores clássicos* englobados os resultados dos principais centros turfistas do país.

Na primeira estatística, isto é, dos pais de três anos ganhadores em 1945, vemos que o "lider" é o francês Formastérus com Cr$ 540.000,00 levantados por seus produtos seguido mais de perto por Seventh Wonder (inglês) com Cr$ 305.000,00 Trinidad (inglês) Cr$ 335.000,00 Royal Dancer (inglês) Cr$ ... 327.000,00, Luminar (argentino) Cr$ 310.000,00, Tintoretto (inglês) Cr$ 296.500,00, Funny Boy (brasileiro) Cr$ 220.000,00 Sandwich (inglês) Cr$ ..... 200.000,00, Maritain (argentino) Cr$ 180.000,00 Santarem (brasileiro) Cr$ 160.000,00, Pure Boy (uruguaio) Cr$ 145.000,00 Pizarro (inglês) Cr$ 145.000,00 Sargento (brasileiro) Cr$ .... 1[illegible].000,00, Marante (inglês) Cr$ 120.000,00, Onico (brasileiro) Cr$ 114.500,00, Morrinhos (francês) Cr$ 100.000,00, Punch (inglês) Cr$ 100.000,00 e outros com menos de cem mil cruzeiros).

Como se pode observar pela relação acima, são dezessete os reprodutores que alcançaram ou superaram os cem mil cruzeiros com os ganhos em primeiros lugares, de seus produtos de 3 anos. Desses dezessete, nada menos de oito são ingleses, quatro brasileiros, três franceses, dois argentinos e um uruguaio.

No tocante aos pais de ganhadores clássicos no Rio e em São Paulo durante a temporada de 1945, repete-se o predomínio do destacado garanhão francês Formastérus. Realmente êsse reprodutor encabeça a lista com nove ganhadores clássicos (Egípcio, Fontaine, Favinha, Finesse, Finisterra, Goyo Estrondo Gin e Golden Boy) responsáveis êle por quinze clássicos do acêrvo de Formastérus. Em segundo lugar figura Tintoretto com cinco vencedores de doze clássicos, seguido de Seventh Wonder com três ganhadores de sete clássicos, Pure Boy com três heróis de quatro provas, Trinidad com três conquistadores de outros tantos eventos de maior categoria, Funny Boy com dois heróis de quatro provas, Luminar com outros tantos vencedores de três carreiras, Timely e Ruston Pasha com dois ganhadores de outros tantos clássicos.

Dessos "sires" em número de nove quatro são ingleses (Tintoretto, Seventh Wonder, Trinidade, Ruston Pasha), um é francês (Formastérus), um brasileiro (Funny Boy) um argentino (Luminar), um uruguaio (Pure Boy) e um inlandês (Timely).

É interessante dizer alguma coisa sôbre *Formastérus*, o campeão das duas estatísticas e também como se verá em breve, na estatística dos reprodutores no Brasil em 1945, por prêmios ganhos por seus produtos de tôdas as idades.

Trata-se de um cavalo francês com boa campanha em seu país de origem e no Brasil, filho de Astérus e Formose, esta por Clarissimus e Terre Neuve, por Nimbus e Basse Terre, familia 4 da teoria de Bruce Lowe. Entre muitos outros bons produtos seus, ganhadores clássicos e de numerosas provas comuns, figuram o invicto "crack" Carducci, a campeã Fontaine e o "crack" Goyo.

Formastérus está caminhando, aparentemente, para substituir Trindade no pôsto de primeiro reprodutor dos haras da familia Paula Machado.

FORO MILITAR

ARQUIVAMENTO DE PROCESSOS NA AUDITORIA DA F. E. B.

Por força do decreto que indultou oficiais e praças da F. E. B., sentenciados ou não, foram arquivados os processos a que respondiam na 1.ª Auditoria da 1.ª D. I. E. os 2 os tenentes Orlando dos Santos Reis e Oscar Peixoto, 3.º sargento Luiz Gonzaga Carneiro de Albuquerque, cabos Ary Barreto de Siqueira, Americo Xavier Paim e Newton Ferreira Joseti e os soldados João Vassali Ernesto Pereira, Mario Barros Soveral, Edgard Cunha, Alvaro Teixeira Bastos Jair de Castro Mainards, Valdemiro da Silva, Wadih Kalid e Alcides Souza e Silva

ALVARA' DE SOLTURA

Tendo o Conselho Supremo de Justiça da F. E. B. confirmado a sentença que condenou o cabo Morasthi Martins Pinheiro, da Cia. de Intendencia, á pena de 1 ano e 4 meses de prisão, como incurso no art. 181 paragrafo 3.º do C. P. M. (homicidio culposo), ordenou o Ten. Cel. Auditor Adalberto Barreto a expedição de alvará de soltura em favor do mesmo á vista do decreto que indultou oficiais e praças da F.E.B., condenandas ou não.

SENTENÇAS PASSADAS EM JULGADO

Passaram em julgado pela 3.ª Auditoria as sentenças que absolveram os insubmissos João Ferreira Lorena Filho, Mario Lopes, Jair Coelho Lima, Francisco H. de Oliveira, Osvaldo G. de Oliveira, Osvaldo Barcelos Jaime J. Miguel, Sebastiã de Souza, Sebastião F. Coelho, José H. Faria, Amaro Cruz João P. Primo, Francisco Nunes Marcos F. dos Santos Geraldo Simplicio e Nelson Reisinger e as que julgaram prescrita a ação penal intentada contra os sorteados insubmissios Sebastião P. do Nascimento e Manoel José de Santana.

ARQUIVAMENTO DE I.P.M.

Por despacho do auditor Darcy Roquete Vaz, da 2.ª Auditoria do Exercito, foi mandado arquivar o I.P.M. instaurado para apurar a autoria dos ferimentos, produzidos por balas, na pessoa do soldado Bagriel Silvestre da Silva, do 1.º Grupo de Obuzes fato ocorrido em setembro do ano passado no morro da Mangueira. Essa decisão teve em vista por ter sido um desconhecido o autor dos disparos.

Fusão de Sindicatos indeferidos

O ministro do Trabalho indeferiu o pedido de fusão do Sindicato dos Cabineiros de Elevadores com o dos Empregados no Comércio Hoteleiros e Similares ambos desta capital.

Estatutos reformados

Com a autorização do ministro do Trabalho foram reformados os Estatutos do Sindicato dos ajudantes de Despachantes aduaneiros desta capital.

Orçamentos Sindicais Aprovados

O D. N. T. aprovou as previsões orçamentárias dos Sindicatos dos Empregados no Comércio Hoteleiro e Similares, de Curitiba; dos Carregadores e Transportadores de Volumes e Bagagem em Geral, do Rio de Janeiro; da Indústria de Serrarias, Carpintarias e Tanoarias do Rio de Janeiro; das Indústrias Mecânicas e de Material Elétrico, do Rio de Janeiro; Nacional dos Radiotelegrafistas da Marinha Mercante, do Rio de Janeiro; dos Trabalhadores em Carvão e Mineral do Rio de Janeiro; dos Trabalhadores na Indústria do Vinho e de Cervejas e Bebidas em Geral de Caxias; dos Odontologistas, de Juiz de Fóra; dos Oficiais Marceneiros e Trabalhadores nas Indústrias de Móveis de Madeiras, do Rio de Janeiro; da Indústria de Alfaiataria e Confecção de Roupas de Homem, do Rio de Janeiro; e dos Trabalhadores nas Indústrias de Fiação e Tecelagem, de Caxias, Rio Grande do Sul.

Intimada a City of Santos a proteger seus Operarios

TRANSFERÊNCIA DE FUNÇÃO COM O MESMO SALÁRIO OU MELHORIA DO LOCAL DO TRABALHO

O operário Luiz Florêncio Pereira, soldador da Companhia City of Santos, recorreu da decisão da Câmara de Previdência Social, que lhe negou aposentadoria por invalidez.

No processo, o ministro do Trabalho determinou que a Companhia City of Santos proporcione ao sr. Luiz Florêncio Pereira os meios de proteção necessários, se não quiser o transferir para outra função, com igual vencimento, onde não se manifeste a getofobia de que é portador ao exercer os trabalhos de sua profissão.

Anunciar é aumentar os negocios

Doenças Nervosas
DR. NEVES MANTA
RUA SEN DANTAS, 40
De 15 ás 18 horas

REPRESENTAÇÕES
Firma conceituada aceita comerciais e industriais. Oferece referencias bancarias e comerciais. Zona onde opera: Distrito Federal, Estados do Rio, Espirito Santo e Minas Gerais. Ofertas para Altoza, Informações Comerciais, Caixa Postal, 1601, Rio de Janeiro. Telegramas: Altoza.

VARIAS

VAI ATUAR EM S. PAULO

Com destino á capital bandeirante seguiu, ontem, o aprendiz Guilherme Greme Junior.

Esse futuroso profissional que acaba de sofrer uma justa penalidade imposta pela Comissão de Corridas, vai passar a atuar no Hipodromo de Cidade-Jardim.

UM COMPANHEIRO PARA DJEDI

O entraineur Fernando Schneider acaba de adquirir ao sr Alvaro F. Seixas o cavalo Periquito.

Esse nacional já se encontra aos cuidados do seu novo proprietario.

UMA NOVA JAQUETA

O sr. Otavio Azevedo adquiriu ao sr J. J. da Silva o cavalo Tango.

Por esse motivo, o filho de Kosmos foi transferido dos cuidados do entraineur Jorge Furioni para os de Paulo Rosa.

Aquele novo proprietario escolheu para sua jaqueta as seguintes cores: "Branco, manchas encarnadas, mangas encarnado e branco em diagonais e bonet encarnado".

OS ANIMAIS INDOCEIS

A Comissão de Corridas avisa aos srs. tratadores que têm aos seus cuidados animais já reconhecidamente indoceis e animais que vão estrear na presente temporada, que se torna necessario levá-los assiduamente á presença do starter para treinamento em frente ao starting-gate.

Outrosim comunica que, a partir de março proximo, fará observar rigorosamente as disposições deste aviso, punindo os que o transgredirem.

RESOLUÇÕES DA COMISSAO DE CORRIDAS

a) — deixar de punir o joquei Inacio de Sousa, piloto do animal Pongahy, por reconhecer que a saida de linha se deu por movimento expontaneo do referido animal;

b) — de acordo com a proposta do starter, suspender por uma corrida o joquei Emidio Castilo, piloto do animal Guido, por infração do § 1.º do artigo 151 do Codigo (dificultar a partida);

c) — suspender por duas corridas os aprendizes Reduzino Freitas Filho e Pedro Coelho (reincidentes), e por uma corrida o aprendiz Luiz Coelho por infração do artigo 155 do Codigo, (prejudicar os competidores), montando os animais Gran Golero, Dabul e Alvinegro, respectivamente;

d) — suspender por 30 dias o cavalariço Erasmo Carvalho (caderneta nº 1404) por infração do artigo 59 do Codigo (indisciplina);

e) — multar em Cr$ 100,00 os tratadores Otacilio Maria, Pablo Zabala, Adair Feijó e Milton Aguiar, o primeiro por infração do artigo 84 do Codigo (não ter apresentado o compromisso de montaria para o animal Timbu'), os segundo e terceiro por infração da alinea E do artigo 44 do Codigo (não terem apresentado as fardas dos proprietarios dos animais Fiapo e Extranho), e o ultimo por infração do artigo 122 do Codigo (não ter apresentando na hora determinada a sua pensionista Fiara);

f) — registar nos assentamentos do tratador João Atianesi, para orientação em casos futuros, a má performance do animal Solino no dia 15 de dezembro de 1945;

g) — de acordo com as explicações dadas, deferir o requerimento do sr. José Pereira, pedindo baixa de matricula de proprietario;

h) — procedendo a inquerito sobre as irregularidades havidas na disputa do 3.º pareo da reunião do dia 5 do corrente, e diante dos elementos de provas colhidas, considerar como fraudulenta a queda do joquei Atahualpa Brito, piloto do animal Remember e em consequencia, incurso no artigo 154 do Codigo, e aplicar no caso as seguintes penalidades:

1.º — Expulsar o joquei Atahualpa Brito, com a proibição de entrada no Hipodromo e todas as suas dependencias; e

2.º — suspender por seis meses o cavalo Remember; e

i) — ordenar o pagamento dos premios das reuniões de 29 e 30 de dezembro de 1945.

Uridina
DISSOLVENTE DO ACIDO URICO E ANTISSÉPTICO URINARIO

Alice P. agradece uma graça obtida pelo glorioso São Judas Tadeu.
Rio — 8 — 1 — 46.

A PROXIMA SABATINA

1º pareo — 1.500 metros — A's 14.10 horas — Cr$ 20.000,00.

Ks.
1—1 Turuna .. 55
2—2 Coquetel .. 55
3—3 Seresteiro .. 55
4 (4 Seafire .. 53
4 (5 Carimã .. 53

2º pareo — 1.400 metros — A's 14.40 horas — Cr$ 12.000,00.

Ks.
1—1 Ladyship ..
2—2 Flash .. 52
3 (3 Blue Rose .. 56
3 (4 Blanca .. 56
4 (5 Tobruk .. 58
4 (" Chachina .. 50

3º pareo — 1.500 metros — A's 15.10 horas — Cr$ 20.000,00.

Ks.
1—1 Reunido .. 55
2—2 Obeijo .. 55
3 (3 Gogol .. 55
3 (4 Rio Negro .. 55
4 (5 Malvado .. 55
4 (6 Indio Filho .. 55

4º pareo — 1.400 metros — A's 15.45 horas — Cr$ 16.000,00.

Ks.
1—1 Aratanha .. 50
2—2 Esperto .. [illegible]
3 (3 Sagres .. 54
3 (4 Glauco .. 50
4 (5 Cacique .. 54
4 (" Garua .. 54

5º pareo — 1.400 metros — A's 16.20 horas — Cr$ 12.000,00 — Betting.

Ks.
1 (1 Olman .. 50
1 (" Chicuna .. 56
1 (2 Fasanelo .. 56
2 (3 Solino .. 50
2 (4 Coruja .. 56
2 (5 Chistoso .. 54
3 (6 Dardanelos .. 58
3 (7 Timbu .. 53
3 (8 Paredro .. 58
3 (9 Fiára .. 50
4 (10 Gurupé .. 58
4 (11 C[illegible]or .. 52
4 (12 Ancito .. 58
4 (" Donat[illegible]o .. 58

6º pareo — 1.600 metros — A's 16.55 horas — Cr$ 16.000,00 — Betting.

Ks.
1—1 Dorica .. 56
2 (2 Beirão .. 50
2 (3 Coral .. 50
3 (4 Fanfa .. 58
3 (5 Duelo .. 50
4 (6 Tango .. 56
4 (7 Fulminar .. 50

7º pareo — 1.500 metros — A's 17. horas — Cr$ 12.000,00 — Betting.

Ks.
1 (1 Surpressiva .. 48
1 (" Scharbel .. 48
2 (2 Day .. 48
2 (3 Papagay .. 58
3 (4 Misterio .. 55
3 (5 Gentle Son .. 48
4 (6 Thalassu' .. 58
4 (7 Milongon .. 48

Maysfino
O Talco e Pó de Arroz
que a Senhora procurava está novamente ao seu dispôr nas bôas casas do ramo. Um produto da PERFUMARIA MAYSFINO, de J. Santos.
Rua Maia Lacerda, 169 — Tel.: 32-0210

JAPERCIA S. A.
Acham-se á disposição dos srs. acionistas desta Sociedade, na séde social á rua México, 100-108 Loja, os documentos exigidos pelo artigo 99, letras "a", "b" e "c", do decreto-lei n. 2.627, de 26 de setembro de 1940:
Rio de Janeiro, 5 de janeiro de 1946.
JACQUES PERRET, diretor-presidente

As tardes domingueiras, neste começo de temporada, no Hipodromo da Gavea, apresentam este aspecto festivo. Senhoras e senhorinhas, da nossa sociedade, nos intervados dos pareos, passeiam pela "pelouse" dando uma nota alegre nas reuniões turfisticas

"NÃO É SUFICIENTE PARA CONDUZIR A SOLUÇÕES"

Afirma Bevin, Falando da Aproximação Politica dos Povos — A Questão Judaica e a Conferencia das Nações Unidas

LONDRES, 8 (U. P.) — Em entrevista concedida ao grupo de jornalistas norte-americanos que se encontra nesta capital, o secretario do Exterior, sr. Ernest Bevin, emitiu a opinião de que a Comissão Preparatoria da Organização das Nações Unidas desempenhou satisfatoriamente a sua missão, e que isso constitui bom augurio para a Conferencia da Organização.

Em suas declarações, disse o sr. Bevin: — "E' extraordinario ter sido possivel criar essa Organização num mundo que se refaz de uma guerra terminada ha seis meses".

Aludindo a que a verdadeira tarefa que se apresenta ao mundo é de carater economico disse o sr. Bevin: — "A simples aproximação politica não é suficiente para conduzir a soluções. O objetivo fundamental é a rehabilitação economica do mundo."

Manifestou ainda que a Conferencia dos Chanceleres em Moscou abriu o caminho para a facilidade do progresso em direção a ulteriores soluções.

Referindo-se á questão judaica, disse julgar que a Comissão da Palestina, atualmente nos Estados Unidos, contribuiria para a solução desse problema, mas "apenas com relação a parte do complexo problema dos refugiados, o qual, a menos que seja resolvido, permanecerá como chaga no corpo politico durante muito tempo ainda".

Em relação á questão da Indonesia, disse que o objetivo britanico no caso é duplo, isto é, o salvamento dos internados e assistencia aos indonesianos e holandeses para estabilização da situação, após o que se retirarão.

O sr. Bevin finalizou suas declarações aos jornalistas norte-americanos fazendo humorismo com relação á questão da Indonesia, pois disse: — "Abandonamos a moda de estender imperios. Sentimos que isso não mais se usa".

O CHEFE DA DELEGAÇÃO FRANCESA

PARIS, 8 (U. P.) — O Quai D'Orsay confirmou a noticia de que o general De Gaulle, atualmente em repouso na Riviera francesa tenciona tomar parte na Conferencia das Nações Unidas, como chefe da delegação francesa.

Dentista para crianças e adultos
DR. MAURICIO NASLAUSKY
Lg. da Carioca 5 (Ed. Carioca) 3.º and. sala 306 — Tel 42-2746
2as. 4as. e 6as. Feiras

DESMOBILIZAÇÃO DAS FORÇAS NORTE-AMERICANAS

EXIGENCIAS DO CONGRESSO — A RESPOSTA DO PRESIDENTE TRUMAN

WASHINGTON, 8 (U.P.) — Em face da crescente exigencia do Congresso para que proceda a um esclarecimento do sistema de desmobilização, o presidente declarou oficialmente que o Exercito e a Marinha estão agindo com toda a lealdade e eficiencia no que se refere á desmobilização, salientando a necessidade iniludivel de que sejam mantidas forças armadas no ultramar por ser ainda necessaria sua presença ali.

As exigencias do Congresso foram ativadas pelos recentes acontecimentos desenrolados em Manila e na França.

Ao referir-se á lentidão do processo de licenciamento de soldados, Truman disse:

"Não se pode proceder de outra forma, si se quizer que os Estados Unidos façam honra aos seus compromissos neste critico periodo de após guerra, no qual devemos dedicar toda a nossa potencialidade em assentar firmemente as bases de uma paz mundial e duradoura".

Os Acontecimentos Sangrentos de Duque de Caxias

(Conclusão da 12ª pag.)

feriu ao assassinio de outro cangaceiro, que chegara a Caxias e que fora assassinado nas proximidades da delegacia local.

— Mas essa acusação feita pelo Tenorio Cavalcanti, foi em virtude de sua situação de advogado de acusação — atalhamos.

Houve um momento de silencio o qual quebramos, perguntando-lhe:

— Por que voce tentou matar o advogado escondendo-se na casa da viuva de Paulo Lins?

— Eu não fui o executor desse atentado, pois me encontrava foragido desde o dia 14 de dezembro.

— Por que razão? perguntamos.

— Por haver tido ciencia de que o delegado (referiu-se ele ao capitão Jonathan) estava desarmando todo o meu pessoal sem fazer o mesmo com os nossos adversarios.

O delegado Steel, que prestava atenção ás respostas de Homero ás nossas perguntas, ness altura advertiu-o:

— Olha que voce está fazendo uma acusação perigosa. Quais os elementos com que conta para provar essa acusação contra o delegado?

Eu ouvi dizer...

O PARTIDO DO GOVERNO

Vencido Homero, pela primeira contradição, perguntamos-lhe:

— Em uma das suas respostas você declarou que o delegado estava desarmando o seu pessoal. Que pessoal é esse?

A nossa pergunta fez desaparecer, pela primeira vez o riso alvar do facinora que embaraçado, procurou fugir a responder.

Entretanto, ante a nossa insistencia, procurou explicar-se:

— Como o sr. sabe, eu sou eleitor e tenho as minhas simpatias politicas. Logo o pessoal a que aludi é o do meu partido

— Mas que partido é esse? insistimos.

— O do governo, retrucou contrafeito.

INOCENCIA

Nessa altura o comissario Otavio Maran que estava ao nosso lado, atento ás respostas de Homero, perguntou-lhe:

— Onde voce escondeu suas armas?

— Eu nunca tive arma.

— Se não andava armado, por que fugiu ao saber, como declarou, que o delegado Jonathan estava desarmando seu pessoal?

Mais uma vez, Homero ficou cizudo e desmascarado na sua vã tentativa de dizer que não fôra o executor do atentado contra o advogado Natalicio Tenorio Cavalcanti e Albuquerque por haver fugido de Duque de Caxias dias antes daquela tocaia.

QUERIA LOGO DEPOR

As flagrantes contradições confundiram Homero de Carvalho que entrára tão sereno. Não podendo resistir, suplicou ao delegado Steel para depor logo.

Respondeu-lhe entretanto a autoridade que havia muito tempo para ele depor, não havendo razão para tanta pressa...

Logo em seguida, foi o facinora Homero de Carvalho reconduzido ao xadrez da Delegacia de Ordem Politica e Social.

Auxilio dos Estados Unidos à América Latina

NOVA YORK, 8 (United Press) — O sr. Arthur Paul, secretario auxiliar do Departamento de Comercio, em discurso pronunciado na "Tribuna Livre", auspiciado pela Associação de Comercio e Industria de Nova York, expressou a crença de que futuramente a tendencia do comercio exterior dos Estados Unidos será ajudar a industrialização dos chamados paises atrasados.

Depois de uma longa explicação sobre a dissolução de organismos criados durante a guerra ou sua incorporação ao Departamento de Comercio para o estabelecimento de um sistema mais eficiente para fomentar o comercio exterior disse: "Lutaremos acertadamente pela posição dos Estados Unidos mas nos orientaremos decididamente pela politica de cooperação internacional"..

Assinalou ainda o sr. Paul que antes e durante a guerra visitou varios paises entre os quais alguns sulamericanos observando as zonas industriais mais importantes dos mesmos. Acrescentou que em "toda America do Sul vi diversas fabricas que funcionavam em edificios inadequados onde se usava maquinaria de segunda mão em instalações pessimas do ponto de vista sanitario. Mas isto não pode subsistir durante muito tempo diante da moderna tecnica". "Faço estas observações — acrescentou — para destacar minha crença de que a tendencia mais sentida no comercio externo da proxima decada será a industrialização dos paises atrasados. Eliminamos a maior parte de nossos receios que impediam o desenvolvimento dessa tendencia".

Paul afirmou, em seguida, que os melhores clientes dos Estados Unidos eram os paises industriais e que apoiar a industrialização dos paises atrasados representava ganhar mais do que perder. "Se realizarmos tal coisa — afirmou — com o apoio a Organização Internacional do Comercio e uma Organização Internacional do Trabalho mai poderosa, conseguiremos um ponto apoio para remediar os problemas da desigualdade e um novo nivel de prosperidade mundial".

O sr. Paul concluiu afirmando que a melhor maneira de desenvolver o comercio externo dos Estados Unidos seria animar essa tendencia para a industrialização mundial, mediante um amplo programa de credito.

Querem o afastamento do sr. Sindulfo de Azevedo Pequeno

Esteve, ontem, em nossa redação, uma comissão de operarios da Light, que protestaram contra a atitude assumida pelo sr. Sindulfo de Azevedo Pequeno, secretario geral do Sindicato de Carris Urbanos. Os membros da Comissão fizeram um apelo para que o sr. Sindulfo seja imediatamente afastado daquelas funções, uma vez que não merece mais a confiança dos associados do Sindicato.

O sr. Sindulfo assumiu uma atitude de inteira defesa dos interesses da Light, em prejuizo dos associados do Sindicato não se afastando dessa sua conduta desleal mesmo deante das varias manifestações de desagrado que a sua permanencia naquele cargo vem provocando. Ultimamente, por exemplo, o sr. Sindulfo quando defendia a Light, tomou-se de tal paixão que chegou a agredir, fisicamente a um associado do Sindicato que pleiteava o pagamento do abono de emergencia.

João de Carvalho Pedrosa

PERFUMARIA ZAMORA LTDA., na pessoa de seus dirigentes e demais funcionarios, participam o falecimento de seu chefe de escritorio e companheiro de trabalho, e convidam os seus amigos e conhecidos para o enterro que se realizará hoje, ás 10 horas, saindo do H. O. 3.ª São Francisco da Penitencia para o Cemiterio São Francisco Xavier.

Reforma Partidaria Geral Na UDN No Distrito Federal

(Conclusão da 1ª pag.)

apreciado em suas linhas gerais.

Julgado bom, a grosso modo, admitiu-se, contudo, a necessidade de uma adaptação ao Distrito.

ROMANTISMO

Julgaram ainda os proceres locais que se impunha uma estruturação mais esquematica no mecanismo ou no funcionamento politico. Faltava acentuar melhor o cunho de realidade ou de profundidade politica. Evidentemente, todos estavam de acordo com relação ao imperativo de uma organização em moldes mais modernos e com mais extensão, porquanto, até agora, "nós estavamos como uma colligação partidaria, e não como uma organização partidaria".

Isso, porém, não excluia a condição do terreno firme para a construção, em lugar do terreno movediço que era apresentado. Em sintese: o projeto era bom, embora um pouco romantico, talvez.

Todas essas considerações porém, foram expostas de primeiro plano, sendo designado relator para a palavra definitiva sobre o ante-projeto, o sr. Luiz Aranha.

Substituições no govêrno do General Dutra

(Conclusão da 1.ª pág.)

outro para a chefia da casa Militar da Presidencia,.

Aliás tres nomes; porque são dois os dos possiveis para a pasta trabalhista: o sr. Otacilio Negrão de Lima e o sr. Oliveira Viana O primeiro é irmão do embaixador Francisco Negrão de Lima; o segundo é o teorico fascista do Estado Novo o sociologo de cabeceira do golpe de 10 de novembro, o Rosenberg do "mucherú" argas

Para a chefia da Militar, antes atribuido ao general Canrobert Pereira da Costa, agora volta-se para o general Alcio Souto, o homem que comandou os tanques e teve assim atuação destacada no movimento de 29 de outuvro

Agradecido á PRD-5

O prof. Edgard Roquete Pinto esteve ontem em visita á P. R. D. 5, ora denominada Radio Roquete Pinto, ao Secretario de Educação e Cultura e ao prefeito da Capital, a fim de agradecer á homenagem de que foi alvo pela citada emissora.

NA ESCOLA CECY DODSWORTH

O Secretario Geral de Saude e Assistencia da Prefeitura visitou ontem as novas instalações da Escola Tecnica de Assistencia Social Cecy Dodsworth, á rua do Rezende. Especial atenção mereceu a cosinha dietetica da Escola, destinada ao ensino pratico do Curso de Assistentes Sociais, principalmente do Curso Especial de Nutrição e é a maior da America do Sul, no genero ocupando uma area de 7 metros quadrados.

A inauguração das novas instalações da Escola Tecnica Cecy Dodsworth terá lugar dentro de breves dias.

Apresentou suas credenciais o Novo Embaixador Português

O presidente da Republica recebeu ontem no Palacio do Catete o sr. Pedro Teotonio Pereira, novo embaixador português junto ao governo brasileiro. Após a cerimonia da entrega de credenciais, no Salão Amarelo daquele palacio presidencial, o representante luso manteve longa e cordial palestra com o presidente José Linhares, dizendo da sua satisfação em poder servir á sua Patria, junto ao nosso pais

Esteve presente á solenidade o ministro Leão Veloso da pasta das Relações Exteriores, alem de outras autoridades lusas e brasileiras.

Outro Fecho Para o Leite

Comunica-nos a Comissão Executiva do Leite que, devido a um desarranjo nas maquinas de engarrafar, o leite será hoje distribuido em garrafas com fecho de papel impermeavel preso por elastico.

Greve Na Leopoldina

NÃO FOI PAGO O ABONO DE NATAL

CAMPOS, 8 (P. P.) — Os ferroviários da Leopoldina, ao que se propala entrarão em greve, hoje ou amanhã, caso não lhes seja pago o abono. Estaria agitando os meios ferroviários a noticia de que altos funcionarios daquela companhia já receberam o abono.

NÃO VALE A PENA TRABALHAR

PARIS, 8 (De Haynes Thompson, correspondente da United Press) — A vida converteu-se em algo tão dificil nesta capital, antes alegre, que todos, desde as vendedoras de casas comerciais até os proprios trabalhar".

Um dos jornais de maior circulação, o "Paris Presse", publica uma série de cronicas demonstrando que atualmente o trabalho honrado apenas dá para substituir. Por exemplo, examina o caso de um jovem dependente do comercio, empregado em um dos grandes "Magazines" Parisienses: desde 1942 ele e sua sua noiva adiaram a data de seu consorcio "até que terminasse a guerra", acreditando que então poderiam manter os gastos do lar. Porém agora, depois de 14 meses da libertação da França, e sete meses depois de terminada a contenda na Europa, encontram-se em situação mais dificil do que nunca para poderem fundar seu lar.

Antes da guerra podiam adquirir um jogo completo de cozinha por 15 dolares. Agora, custa-lhes isso 246 dolares. O empregado ganha o equivalente de 40 dolares, porém com isso poderia comprar-se uma roupa por ano e um sobretudo cada dois anos. Agora apenas pode pagar aluguel de quatro e viveres para ele e sua mãe. O projeto de matrimonio e a possibilidade de fundar um novo lar . desvaneceram-se. Uma lampada, que em 1939 custava o equivalente a 4,25 dolares, agora custa 42,50 dolares. Um aparelho de radio, que custava antes da guerra 23 dolares, custa no momento 102 dolares, isto é, nove semanas de seu ordenado. Esses são os preços oficiais e sem levar em conta o mercado negro, porém si o empregado é pessoa honrada e se mantem afastado deste, não poderá contrair matrimonio de modo algum. Os comerciantes consideram que o unico meio de poder continuar negociando é proteger o mercado negro, pois neste é que eles proprios se suprem para poderem servir seus clientes, já que as cadernetas de racionamento não lhes permitem obter mercadorias ou generos alimenticios em quantidade suficiente.

FERIDO NO DESASTRE O INTERVENTOR PERNAMBUCANO

RECIFE, 8 (A. N.) — Já são conhecidos maiores detalhes sôbre o acidente de automóvel de que foi vitima o Interventor Neves Filho. Dirigia-se S. Excia. ao municipio de Pesqueira para visitar uma pessoa enferma de sua familia quando o carro em que viajava tendo furado um dos pneus, capotou duas vezes, lançando-se á margem da estrada. O chefe do Govêrno pernambucano sofreu ligeiros ferimentos na perna e no braço direitos. Seu oficial de gabinete, José Neves Filho, bem como o motorista do carro, nada sofreram. Uma sobrinha da espôsa do Interventor e a noiva do sr. José Neves Filho que também viajavam no automóvel, receberam ligeiras contusões. Depois de prestados os primeiros socorros na cidade de Caruarú, regressaram o interventor federal e demais acompanhantes, a esta capital.

Varios Fatos Policiais

SUICIDIO

CIRILO ZENDOMAR, de 25 anos, comerciario, solteiro, natural do Rio Grande do Sul, suicidou-se no quarto 104, do Hotel Jardim, á avenida Marechal Floriano, 235.

O infeliz usou formicida misturada com cerveja. As autoridades do 9.º distrito fizeram remover o cadaver para o necroterio do Instituto Médico Legal.

ATROPELAMENTOS

Foi ontem atropelado por automovel no cruzamento da rua João Ribeiro com Luiz de Castro, o menino Almir Batista, sofrendo em consequência completa fratura do femur direito, alem de contusões e escoriações generalizadas, sendo medicado no Meier e internado depois no H.P.E.

Almir Batista tem cor branca, conta 8 anos de idade e reside a rua Luiz de Castro n.º 315.

QUEDAS

Ao atravessar a rua Marechal Floriano, frente ao Palácio Itamarati, o menino Ivo Gomes foi vitima de violenta queda, resultando em consequência a fratura do braço esquerdo, sendo internado no H.C.E.

Trata-se de uma criança de 12 anos de idade, branca, residente á rua Ladeira da Barra n.º 39.

"PARKER"...

em Língua Malaia esta palavra significa "Qualidade Superlativa"

Na península Malaia as canetas Parker gozam de um prestígio único entre os produtos similares. Tão alto é o conceito em que são tidas estas excelentes canetas pela perfeição da mão de obra e precisão cronométrica, que Parker veio a ter um significado especial na linguagem do povo. A própria palavra "Parker" é largamente empregada para designar "um objeto de qualidade superlativa — o melhor".

* * *

Durante mais de 57 anos as canetas Parker vêm agradando a seus velhos amigos e criando novos — em todo o mundo. O uso de materiais da mais alta qualidade — o que para a Parker constitui uma prática tradicional — a cuidadosa e excelente mão de obra empregada na fabricação destas canetas excepcionais, são considerados em tôda parte como inigualáveis.

A experiência e o treino adquiridos pela Parker na fabricação de mais de 66 milhões de canetas, se refletem, atualmente, na Parker "51", inteiramente nova e diferente — a caneta que *escreve sêco com tinta liquida!* De belíssimo estilo .. funcionamento perfeito... ela justifica plenamente o conceito malaio da qualidade Parker. Em tôda parte, "Parker" significa "o que há de melhor" em canetas-tinteiro e lapiseiras. À venda em tôdas as boas casas do ramo.

PARKER

66 Milhões de Canetas Fabricadas Criaram Para Êste Nome Uma Fama Tradicional de Qualidade.

Representantes exclusivos para todo o Brasil e Posto Central de Consertos: COSTA, PORTELA & CIA., Rua 1.º de Março, 9 - 1.º, Rio de Janeiro
I.W.T. 911-P

EDIÇÃO DE HOJE
12 PÁGINAS

Diario Carioca

NÚMERO AVULSO
40 Centavos

ANO XIX — RIO DE JANEIRO — QUARTA-FEIRA, 9 DE JANEIRO DE 1946 — N. 5.383

AUMENTADOS TAMBEM INATIVOS E PENSISONITAS

A CIDADE

O Ministro Defende os Ovos Carimbados

Beneficio Para a Saude Sem Prejuizo Para o Volume de Produção — A Lei Será Alterada

O ministro da Agricultura expediu um comunicado á imprensa defendendo o restabelecimento do regime de inspeção aos ovos dados a consumo nesta capital e em São Paulo. Êsse regime, estabelecido por decreto-lei, foi depois suspenso, em caráter provisório a título de experiência, até o dia 1 de janeiro de 1946. É que se acusava a inspeção e carimbação dos ovos de culpada principal da escassez do produto no mercado.

ALTERADA

Restabelecendo, o ministro se propõe alterar a lei, devendo as sugestões dos interessados ser dirigidas á Divisão de Inspeção dos Produtos de Origem Animal, do Ministério da Agricultura.

BENEFICIARÁ

Afirma o ministro, textualmente:

"O reinício da fiscalização dos ovos dados a consumo público é a normalidade de uma medida tomada no interêsse coletivo e que pode, de algum modo modo, prejudicar momentaneamente o interêsse particular. E entre o interêsse coletivo e o particular não há vacilações".

REVELAÇÃO

Revela ainda o comunicado:

"Como a carne e o leite, o ovo é um alimento que precisa ser consumido em condições de não prejudicar a saúde. Para que a carne e o leite não sejam vendidos em condições prejudiciais á saúde do povo, são inspecionados, devendo-se fazer o mesmo com o ovo".

PROGRESSO DA GALINOCULTURA

E prossegue:

"A classificação dos ovos tornou-se uma necessidade em face do progresso da galinocultura. Assim na defesa do produtor e também do consumidor se faz mistér que a venda do ovo seja efetuada tendo-se em vista a "qualidade".

DEFESA

Defendendo o seu ponto de vista diz o ministro:

"A afirmativa de que a fiscalização ocasiona diminuição da produção de ovos não procede. O maior ou menor volume de produção se observa anualmente em epocas certas como ocorre com outros produtos, por ocasião das safras. No caso especial do ovo, a época de maior abundância vai de julho a dezembro decrescendo a partir de janeiro, até junho".

Boletim da cidade

A Prefeitura possui um Serviço Especial de Abastecimento. Seria compreensivel que tudo quanto se refere ao assunto que serve de titulo para essa repartição lhe estivesse afeto. Mas, não é. A Comissão Nacional de Preços já lhe retirou uma grande parte das atribuições. Agora o Ministério da Agricultura se prepara a fim de fiscalizar e carimbar os ovos distribuidos ao publico. Os padeiros vão se entender com o presidente da Republica e até o chefe de Policia já teve sua ingerencia eleitoral no caso do pão. Em consequencia disso tudo, o carioca de vez em quando sente falta de um genero alimenticio na sua panela, que muitos mexem.

—

No caso especifico dos ovos, já que o ministro Teodureto pede sugestões, não ha nenhuma tão oportuna como a de deixar como estava. O decreto sobre a carimbação, suspendendo até 1 de janeiro de 46, foi assinado como experiencia, porquanto o regime da fiscalização não deu certo. Depois, o governo se distraiu, não revogou de vez a lei dos carimbos e entrou o ano novo para impressionar o ministro. O fato é o seguinte: prejudica-se a coletividade com o regime de carimbos. Tem razão o ministro quando afirma que a fiscalização não influi para diminuir a produção. As galinhas têm-se tornado nos ultimos tempos tão irreverentes e tão ciosas de suas obrigações que põem os ovos mesmo quando observadas por um fiscal da Divisão de Inspeção dos Produtos de Origem Animal. O que diminui é a distribuição, o numero de unidades disponiveis. E diminui porque os entrepostos são poucos, não dando vazão ao grande numero de ovos a carimbar, inspecionar, etc. Ao fim de algum tempo, os ovos que esperam a vez de provar sua pureza estão sujeitos a deteriorar-se. E são recusados, por isso.

—

Além disso, os pequenos fornecedores de ovos não podem concorrer no mercado, porque os entrepostos, pela lei antiga, pelo menos, eram obrigados a entregar um minimo de 50 duzias para inspeção. Outra coisa: as quebras corriam por conta do produtor, embora a C. E. L., que fazia o serviço, vendesse esses ovos para as padarias e outros estabelecimentos.

—

Quer dizer: se a lei precisa de tantas alterações e conservar o regime de 1945 não precisa de nada para dar certo, para que outra lei?

Libera-se o peixe. Doutrina do Ministério. Está em andamento a liberação do leite. Doutrina do Ministerio. Mas é preciso controlar os ovos. Doutrina do mesmo Ministério.

CARIOCA.

Declarou o Prefeito F. de Azevedo

O prefeito Filadelfo de Azevedo declarou ontem á imprensa que o aumento a ser concedido aos funcionarios da Prefeitura será extensivo aos servidores inativos e aos pensionistas do Montepio dos Empregados Municipais.

Concedida a Isenção

O prefeito do Distrito Federal isentou o imposto de transmissão, por decreto de ontem, o imovel sito á rua Voluntarios da Patria 1[illegible] adquirido para ampliação da Escola Santo Adolfo, pertencente á Associação das Filha de Maria Imaculada para o Serviço Domestico. A isenção vigora enquanto a beneficiaria funcionar em caracter gratuito.

O Aumento dos Ferroviarios

INTERESSADA A U. N. S. P.

O Setor ferroviario a União Nacional dos Servidor Publicos realizará hoje ás 18 horas na sede da Sociedade de Auxilios Mutuos, sita á Avenida Presidente Vargas, uma importante reunião para tratar do caso do aumento de salarios dos servidores a Estrada de Ferro Central do Brasil.

A U. N. S. P. elaborará um memorial ao diretor da Central de acordo com as deliberações tomadas na assembléia desta tarde.

Julgado Ernesto Feijó

PEDIDA A SUA CONDENAÇÃO PELA PROMOTORIA PUBLICA

Presidida pelo dr. Paula Fonseca, juiz da 2ª Vara Criminal teve lugar, ontem, a audiencia de instrução e julgamento do réu Ernesto Feijó, acusado de haver agredido violenta e covardemente o jornalista J. E. de Macedo Soares, no interior da Confeitaria Brasileira, na Cinelandia cujo episódio já é do conhecimento publico em todos os seus minimos detalhes.

Na mesma ocasião, foi ouvida a testemunha Domiciano Diz Garcia, negociante em calçados, que antes tinha passado um atestado alegando que Feijó era seu empregado.

Depondo em juizo, declarou que o acusado apenas recomendava pessoas suas amigas para comprar no seu estabelecimento, pelo que recebia uma compensação de 10 por cento sobre o total das vendas.

Em seguida, falou o promotor dr. Barros Franco, que contestou o depoimento da testemunha por nada esclarecer a justiça.

O representante do Ministério Publico, reportando-se ao laudo médico e demais provas contidas nos autos, pediu a condenação de Feijó, como incurso no artigo 129 do Codigo Penal.

Usou da palavra o advogado de acusação, dr. Adauto Lucio Cardoso, o qual sustentou com brilhantismo que Ernesto Feijó agira a mando dos agentes da ditadura.

O advogado da defesa contestou as alegações tanto da acusação como da promotoria.

Devido ao adiantado da hora, o juiz determinou que os autos lhe fossem á conclusão para sentença.

Quatro Mortos e Seis Feridos Num Encontro de Veículos

EVADIU-SE O MOTORISTA — O DESASTRE

Perdendo a direção, quando passava, ontem á tarde, pela rua General Castrioto, proximo ao cemiterio do Maruí, em Niterói, o auto-caminhão numero 12 821 chocou-se com o reboque n. 177 do bonde n. 510, linha Porto Velho, dirigido pelo motorneiro Alfredo Mendonça resultando grande numero de vitimas, pois o veiculo viajava repleto de passageiros.

QUATRO MORTOS

Em consequencia do choque faleceram os passageiros Jorge Rodrigues de 23 anos, gráfico, residente em São Gonçalo; Mario Rodrigues Gonçalves, de 15 anos, aluno da Escola Henrique Lage, residente á rua Benjamin Constant, 403; um soldado do Exército e um popular ainda não identificados.

SEIS FERIDOS

Foram feridos: Ari Vasconcelos, investigador da policia, que se encontra internado no Hospitão S. João Batista; Cléia Faria, de 18 anos, residente á rua Dr. March com ferimento na mão esquerda; Pedro Queiroz Duarte, de 37 anos, morador á rua Homero Pinho, n. 14, com ferimento na região mentoniana; Pedro Gomes, de 29 anos morador á rua Manso de Paiva com ferimento na boca; Wilson José Pessoa, de 24 anos, de residencia desconhecida, com escoriações generalizadas; Antenor, de 14 anos, filho de Bernardo Gonçalves Coelho, morador em Pendotiba, com ferimento no torax e braço esquerdo.

EVADIU-SE O MOTORISTA

O "chauffeur" do caminhão causador do desastre conseguiu evadir-se. Todas as ambulancias do Pronto Socorro prestaram serviços de socorro ás vitimas.

Impressões Digitais pelo Radio

A evolução que a policia cientifica tem adquerido nos ultimos anos é bastante surpreendente. A fisica, a quimica, a fisico-quimica, e mecânica, a balistica, a biologia tem fornecido um contingente bem apreciável de elementos para que a investigação criminal possa ser exercitada com precisão e com rapidez. A esta evolução não podia fugir a datiloscopia que é, inegavelmente, uma das base da policia técnica. Até há pouco tempo era possivel a transmissão de uma impressão digital pelo telegrafo. A isto se convencionou chamar — um datilograma. Agora, se servindo dos métodos modernos de transmissão, pelo rádio, de fotografias, ou radiofotos, a policia inglesa acaba de transmitir impressões digitais de Londres para Malburne na Australia. Não se faz mistér encarecer a importância de tal fato sabendo-se que pela impressão digital colhida em um cadáver ou levantada em um local de crime, fácil é a policia chegar a resultados positivos, seja na identificação do morto, seja na apuração de quem praticou o delito. Já, agora, não interessa mais que o criminoso não seja identificado no local onde praticou o evento. Desde que tenha deixado suas impressões digitais em qualquer departamento policial do mundo o rádio se encarregará de leva-la até ali, onde ela será confrontada convenientemente. A ciência, dando assim mãos a policia inicia uma campanha decisiva contra aqueles que infringem a lei.

O CRIME

Os Acontecimentos Sangrentos de Duque de Caxias

FINALMENTE PRESO O FACINOR A HOMERO DE CARVALHO — O "DIARIO CARIOCA" OUVE O ACUSADO E O DELEGADO

Os lamentaveis acontecimentos que, ultimamente, com a constante onda de crimes, vem mantendo em sobressaltos os pacificos moradores do municipio fluminense de Duque de Caxias, ao que indica, pelas medidas que estão sendo tomadas pelo major do Exercito Mario de Carvalho Vale, atual Secretario de Segurança do Estado do Rio, tendem a desaparecer, voltando novamente a calma áquele pedaço do Brasil.

Com o duplo homicidio ali ocorrido recentemente, e no qual perderam a vida o subdelegado Manoel Lopes Martins e o quitandeiro Armindo, ficando feridos a esposa daquele, sra. Isaura Soares Martins e o policia especial Milton Rezende, aquela autoridade, compreendendo a situação de insegurança reinante em Duque de Caxias, não obstante a maneira imparcial com que se vinha mantendo o capitão Jonathan, no cargo de delegado Regional, determinou a ida ali do sr. Henrique Steel, delegado de Jogos, Diversões e Costumes. Esta autoridade, agindo com a dignidade que o cargo que ocupa exige após substituir, na delegacia Regional, o capitão Jonathan pelo sr. Alfredo de Morais Coutinho, titular da Delegacia de Vigilancia, Captura e Menores, para evitar qualquer resentimento, avocou á Secretaria de Segurança Publica, os processos referentes a tocaia levada a efeito, em plena luz do dia, contra o advogado Natalicio Tenorio Cavalcanti e Albuquerque e ao duplo homicidio, ambos em via de serem concluidos. Logo em seguida determinou as providencias necessarias para a detenção de Homero de Carvalho mais conhecido naquele municipio por "empreiteiro de crimes", e que se achava foragido desde á ultima tocaia contra aquele advogado.

O facinora Homero de Carvalho quando entrava no gabinete do delegado Luiz Henrique Steel — Em baixo, essa autoridade quando falava á reportagem do DIARIO CARIOCA

FINALMENTE DETIDO

Finalmente, na manhã de ante-ontem, fazendo-se acompanhar dos escrivães Dirceu e Cunha, o delegado Steel, conseguiu prender o terrivel facionario Homero de Carvalho que, conforme se depreende das declarações de varias testemunhas, não só do atentado levado contra o advogado Natalicio Tenorio Cavalcanti e Albuquerque, na tarde do dia 13 de julho do ano passado, na porta da propria Prefeitura, como no da tocaia de dezembro, para a qual foi utilizada a residencia da viuva Paulo Lins, falecido em consequencia dos ferimentos que recebera quando tomava parte saliente, no primeiro atentado, produzidos pelas balas dos seus proprios companheiros, é o principal executor de todos esses atentados. O inquerito deste primeiro atentado foi ontem avocado á Secretaria de Segurança Publica do Estado do Rio.

A conclusão desses inqueritos, foram confiadas ao delegado Luiz Henrique Steel, que se vem portando de maneira a não deixar a menor duvida quanto a sua determinação de punir os verdadeiros culpados, fazendo voltar assim a calma ao municipio de Duque de Caxias.

HOMISIADO NA FOZ DO IGUAÇÚ

A reportagem de DIARIO CARIOCA esteve ontem na Delegacia de Jogos e Diversões onde o delegado Luiz Henrique Steel inteirado dos nossos propositos, prontificou-se a nos deixar falar com o terrivel Homero de Carvalho, que se acha recolhido ao xadrez da Ordem Politica e Social, bem como a prestar-nos qualquer esclarecimento que estivesse ao seu alcance.

Entusiasmado pela maneira verdadeiramente democratica do jovem delegado, perguntamos-lhe como se déra a prisão do facinora ao que nos respondeu prontamente:

— Quando eu cheguei em Duque de Caxias para tomar as providencias necessarias para a conclusão do inquerito referente ao conflito ocorrido na porta da residencia do sub-delegado Manoel Lopes Martins, que perdeu a vida tão tragicamente, juntamente com o seu agressor Armindo, verificando no concernante á tocaia levada a efeito contra o advogado Natalicio Tenorio Cavalcanti e Albuquerque, realizei varias investigações para descobrir o paradeiro de Homero de Carvalho, desaparecido desde aquela data. Foi então que vim a saber que ele se encontrava homisiado na fóz do Iguaçú no barracão edificado em lugar pantanoso de dificil acesso. Como seria impossivel a ida ao local de policiais, consegui, por outros meios, atrair Homéro á sua residencia em Caxias, onde foi ele facilmente preso e conduzido para Niteroi. Embora seja ele um individuo reconhecido como perigoso, é de justiça salientar que não esbocou nenhuma reação devido talvez á surpresa da ação policial.

DECIDIDO A FAZER JUSTIÇA

— Não obstante a campanha contra o jogo, iniciada por mim segunda-feira proxima passada, por determinação do major Mario de Carvalho Vale Secretario de Segurança, não pouparei esforços para levar a bom termos os inqueritos dos lamentaveis acontecimentos de Duque de Caxias que me foram confiados, a fim de punir os verdadeiros responsaveis por esse estado de cousas, que vem espalhando o pavor entre a população daquele municipio fluminense.

FACE A FACE COM O PERIGOSO FACINORA

Nesse momento deu entrada no gabinete do delegado Steel o comissario Otavio Maram acompanhando Homero de Carvalho, que revelando a calma peculiar ao criminoso nato, vinha sorrindo, não obstante estar preso.

Vendo-o entrar, o delegado Steel disse-lhe:

— Homero, aqui estão representantes da imprensa que desejam ouvi-lo. Pode falar sem receio.

— Estou pronto a atende-los, retrucou, sentando-se em uma das poltronas, sem se desfazer do sorriso alvar.

ACUSACÃO PERIGOSA

Perfeitamente á vontade, perguntamos ao facinora a razão por que ele devotava odio de morte ao advogado Tenorio Cavalcanti.

— Ele me acusou de haver morto um homem. (Ele se re-

(Conclusão da 1ª pag.)

Boletim do Crime

Os automoveis continuam atropelando, matando e ferindo gravemente. Raro é o dia em que o noticiario deixa de fazer referencias a fatos tão dolorosos. Com a liberação da gasolina e com a importação de novos veiculos é claro que a situação se agravará mais ainda. Dai a necessidade de se apurar as causas de tais atropelamentos para, desde já, se elaborar leis e regulamentos que as eliminem. Se fizermos um estudo analitico dos atropelamentos por automoveis, verificaremos que as causas que os motivam são as seguintes: máu funcionamento dos aparelhos de segurança, defeitos de visão dos motoristas, distração dos chauffeurs, excesso de velocidade falta de prevenção policial e imprudencia das vitimas. A primeira causa, aliás a mais comum, principalmente nos onibus, facilmente seria removivel se houvesse ou por parte da Policia, ou por parte da Prefeitura, um exame periodico dos veiculos, cominando-se multa pesada e apreensão dos carros que fossem encontrados com defeitos em seus aparelhos de segurança. A segunda seria, tambem, iliminada com facilidade, desde que os condutores de veiculos, profissionais ou não, fossem obrigados a exame médico pelo menos semestralmente. A terceira causa corre por conta exclusiva do abuso de certos motoristas que dirigem seus veiculos, conversando, fumando, cantando e ouvindo, através os radios instalados nos carros, musicas e noticias. Na direção de um veiculo seu condutor deve ter uma só preocupação: dirigir bem e com o maximo cuidado. Tudo que possa distrai-lo, tudo que seja capaz de ocupar sua atenção, deve ser abolido. O excesso de velocidade não é mais do que uma nevrose de que ficam possuidos certos individuos quando se encontram na direção de um veiculo. E o delirio da corrida. E' a sensação da velocidade. E' delirio identico ao que sentem os viciados no alcool, no jogo, no uso de entorpecentes, quando pode exercitá-los. E' um estado que se reconhece através testes cientificos e neurologicos. Verificado, pelo exame clinico compulsorio, que o motorista atingira a um indice neurologico préviamente estabelecido, seria sua licença para guiar suspensa até que um tratamento especifico, restabelecesse sua normalidade. A falta de prevenção policial decorre, exclusivamente, do abandono em que se encontra a maioria das vias publicas, sem sinalização, sem fiscalização, sem guardas ou policiais que obriguem os motoristas a respeitar os dispositivos que regulam o trafego. A ultima causa corrige-se com a educação do povo, não a custa de auto-falantes gritando nas esquinas, e sim por meio de palestras apropriadas que seriam realizadas por técnicos nas escolas publicas, nos cursos secundarios, comerciais, profissionais e superiores, nas associações de classes, nos clubes, enfim, em toda a parte onde houvesse facilidade de propagar os conhecimentos sobre a matéria. Desta forma, com muito trabalho é fato, mas com resultados fecundos, se iliminariam as causas dos atropelamentos por automoveis, os quais pelo volume a que alcançaram, já adquiriram fóros de epidemia.

TIMBAUBA.

VARIOS FATOS POLICIAIS

ACIDENTE

JOSE' VIEIRA DA COSTA, brasileiro, casado, com 24 anos, motorneiro, morador á rua São Cristovão 1273, sofreu um acidente quando trabalhava com um elétrico nas oficinas da Light, na Avenida Presidente Vargas. O acidentado que teve esmagamento do braço direito, foi medicado no Posto Central de Assistencia e em seguida internado no Hospital Sul Americano.

—

JAIR, de 14 anos, residente á rua Jardim Botanico, s/n, no Barreto, Niteroi tendo pescado uma cocoroca, pô-la na boca por qualquer motivo. O peixe agitou-se, escapou-se-lhe dos dedos e desceu até a garganta onde ficou atravessado.

Produziu se pronta hemorragia da qual resultou a morte do menor, quando era operado no hospital.

AGRESSAO

CARMINO FITIPALDI, com 45 anos, morador á rua dos Coqueiros, 94, foi conduzido á delegacia do 14.º distrito policial a fim de prestar esclarecimentos sobre uma queixa, contra si apresentada por sua esposa Vicencia. Vendo-a, Carmino se exaltou, e aplicou-lhe violento soco na face que a jogou por terra. O comissario Silvio Ferreira que acudiu em defesa da senhora foi tambem agredido por Carmino que com ele entrou em luta corporal. Carmino foi autuado por desacato e agressão.

CONFLITO

No armazem 17 do Cais do Porto ocorreu um conflito em que sairam feridos, Helio Esteves de 26 anos, policial do cais, residente á rua Gonzaga Santos, 392, casa 2 e José Cavalcanti de Souza, de 26 anos, português, morador á Estrada do Barro Vermelho, 565. Ambos foram socorridos pela Assistencia. As autoridades do 12.º distri. abriram inquerito sobre o caso.

INCENDIO

O ônibus 800, linha 29, Mauá Tijuca, da Viação Carioca, ao transpor a rua Marechal Trompowsky, incendiou-se.

Correu ao local um socorro dos Bombeiros, do posto da Tijuca, sob o comando do sargento Albino Prado. O fogo foi extinto após 4 horas de trabalho. O ônibus ficou completamente inutilizado e estava no seguro por 80 mil cruzeiros.

ROUBOS E FURTOS

Os ladrões, servindo-se de uma corda, conseguiram subir ao telhado de uma casa da rua Voluntarios da Patria de onde passaram para o predio n. 6, da rua da Passagem. Ai é estabelecido, com joalheria, Augusto Marques.

Serrando a porta dos fundos os ladrões penetraram na joalheria Marques, abriram o cofre e dele retiraram a importancia de 14 mil cruzeiros. Tiraram, tambem, três relogios e oito aneis.

—

AMERICO PACHECO DE CARVALHO, engenheiro, morador á Avenida Nina Rodrigues 93, queixou-se ás autoridades do 1.º distrito de que ás 20 horas, do dia 3 do corrente, fôra roubado nos seguintes objetos: 2 pulseiras de ouro 1 par de bichas de platina e brilhantes, 1 broche de platina, brilhantes e safira, um relogio "Omega" de ouro, 1 colar de perolas de fantasia, um relogio de ouro de pulso, tudo no valor de 20 mil cruzeiros.